№ 340

РЕДАКЦІЯ „КІЕВЛЯНИНА“

открыта для посѣтителей по дѣламъ газеты ежедневно отъ 4-хъ до 6-ти час. пополуд. Статьи для напечатанія должны быть присылаемы за подписью автора и съ обозначеніемъ адреса, хотя-бы авторъ пожелалъ скрыть свое имя въ печати. Статьи, доставленныя безъ означенія условій, считаются безплатными. *Мелкія замѣтки и корреспонденціи вовсе не возвращаются.* Статьи, признанныя редакціею неудобными къ печатанію, сохраняются въ теченіе трехъ мѣсяцевъ въ редакціи; возвращеніе ихъ по почтѣ редакція на себя не принимаетъ. Принятыя для напечатанія статьи, въ случаѣ надобности, подлежатъ сокращенію.

Подписка и объявленія принимаются въ Кіевѣ: 1) въ главной конторѣ редакціи „Кіевлянина“—Караваевская, № 5, отъ 10 ч. утра до 8 ч. веч., въ праздн. отъ 11 до 8 ч. веч.; 2) въ крещатинскомъ отдѣленіи конторы при книжн. магазинѣ Н. Я. Оглоблина; 3) въ подольскомъ отдѣленіи конторы при книжномъ магазинѣ Товарищества И. Д. Сытина, Гостинный рядъ, № 50; 4) въ С.-Петербургѣ въ книж. складѣ Н. Я. Оглоблина, Екатерининская, № 4.

КІЕВЛЯНИНЪ

ЛИТЕРАТУРНАЯ И ПОЛИТИЧЕСКАЯ ГАЗЕТА ЮГО-ЗАПАДНАГО КРАЯ.

ЕЖЕДНЕВНОЕ ИЗДАНІЕ.

ВТОРНИКЪ, 10-го ДЕКАБРЯ 1913 ГОДА.

ГОДЪ ПЯТИДЕСЯТЫЙ.

№ 340

ПОДПИСНАЯ ЦѢНА

„Кіевлянинъ“ съ достав. и пересылкою: на годъ—12 р., на 11 м.-11 р. 20 к., на 10 м.-10 р. 50 к., на 9 м.-9 р. 50 к., на 8 м.-8 р. 50 к., на 7 м.-7 р. 50 к., на 6 м.-6 р. 50 к., на 5 м.—5 р. 50 к., на 4 м.—4 р. 40 к., на 3 м.—3 р. 30 к., на 2 м.-2 р. 30 к., на 1 м.-1 р. 20 к.; безъ дост. и пересылки: на годъ—10 р., на 11 м.-9 р. 20 к., на 10 м.-9 р. на 9 м. 8 р. 20 к., на 8 м.-7 р 40 к., на 7 м.-6 р. 60 к., на 6 м-5 р. 80 к., на 5 м.-5 р., на 4 м.-4 р., на 3 м.-3 р., на 2 м.—2 р., на 1 м.—1 р. Городскіе годовые подписчики пользуются разсрочкой по соглашенію съ конторой „Кіевлянина“; иногородные годовые подписчики, желающіе воспользоваться разсрочкой, вносятъ къ 1-му января—5 р., къ 1-му апрѣля—4 р. и къ 1-му іюля—3 р. Подписываться можно на всѣ сроки не иначе, какъ съ 1 числа каждаго мѣсяца и не далѣе, какъ до конца года. За перемѣну адреса город. подписч., переходя въ иногородные, уплачиваютъ 50 к., а иногородные 30 к. При перемѣнѣ адр. просятъ прилагать печатный адресъ.

Такса за печатаніе объявленій: за одну строку въ столбцѣ или ея мѣсто: впереди текста за первый разъ 40 к., за каждый слѣдующій разъ по 20 к.; позади текста за первый разъ 20 к., за слѣдующіе разы по 10 к.

Телефонъ редакціи „Кіевлянина“ № 53.
Телефонъ крещатинскаго отдѣленія конторы „Кіевлянина“ (Книжный магазинъ Н. Я Оглоблина) № 770.
Телефонъ телеграфіи И. И. Кушнеревъ и К° № 89.

Открыта подписка на 1914 годъ
НА ГАЗЕТУ
„КІЕВЛЯНИНЪ“
Литературная и политическая газета Юго-Западнаго края.
ЕЖЕДНЕВНОЕ ИЗДАНІЕ.
(ГОДЪ ИЗДАНІЯ 50-й).
Подписная цѣна

СЪ ДОСТАВКОЙ И ПЕРЕСЫЛКОЙ:		БЕЗЪ ДОСТАВКИ И ПЕРЕСЫЛКИ:	
на 1 годъ	12 р. — к.	на 1 годъ	10 р. — к.
„ 6 мѣс.	6 р. 50 к.	„ 6 мѣс.	5 р. 80 к.
„ 3 „	3 р. 30 к.	„ 3 „	3 р. — к.
„ 1 „	1 р. 20 к.	„ 1 „	1 р. — к.

Годовые подписчики, желающіе воспользоваться разсрочкой, вносятъ къ 1-му января—5 руб., къ 1-му апрѣля—4 руб., къ 1-му іюля—3 р. Подписываться можно на всѣ сроки не иначе, какъ съ 1 числа каждаго мѣсяца, и не далѣе какъ до конца года. Подписка и объявленія принимаются въ Главной конторѣ, Караваевская ул., 5, ежедневно отъ 10 до 8 час., а также въ отдѣленіяхъ конторы: 1) крещатинскомъ, при книжномъ магазинѣ Н. Я. Оглоблина, 2) подольскомъ, при книжномъ магазинѣ Т-ва И. Д. Сытина, Гостинный рядъ № 50, 3) въ С.-Петербургѣ, при книжномъ складѣ Н. Я. Оглоблина, Екатерининская, № 4.
Иногородныхъ просятъ обращаться въ Главную Контору „Кіевлянина“.

Вдова покойнаго генералъ-маіора Ивана Александровича Заботина приноситъ сердечную благодарность медицинскому персоналу клиники университета св. Владиміра, войскамъ и всѣмъ, почтившимъ память усопшаго. Р12711—

ПАЛЬМЫ, араукарія, драцены и др. растенія для комнатъ въ огромномъ выборѣ предлагаетъ цвѣтоводство С. Ф. Лесиша. М.-Благовѣщен., № 104. всчтвт132—Р862—

Зубная лѣчебница. Крещатикъ, 40, сущ. съ 1900 г. Пр. 9-8. Удаленіе зуб. безъ боли, коронки, искусств. зубы отъ 1 р. 33-100Р2439—

Sagt KALODONT
Необходимый зубной кремъ и эликсиръ
Сохраняетъ зубы бѣлыми, чистыми и здоровыми.
Требовать вездѣ.
*29-30Р12338—

ПЕРВОЕ въ КІЕВѢ Фешенебельное Семейное „КАБАРЕ“ БИ-БА-БО (Гранд-Отель).
Сегодня вечеръ шаржей, имитацій, трюковъ! Все ново! „Кабарэ въ кабарэ“ сценки въ публикѣ! Новые куплеты!
Съ участіемъ автора Айдарова, Орской, Лавровской, Вельской, Лафара и др. Кречетовъ, Садовниковъ, Инъ Колишеръ, Жуковъ, Самойловъ, Орловъ. А также въ сольныхъ номерахъ выступаютъ: Луи и Тоби, Негро, Бутэ Б. и остальные.
Conférencier П. Айдаровъ. Ужины изъ 3-хъ бл. 1.50. Столы безплатно.
14-15 Р12389—

Грандіозная сенсація АТАЛАНТИКЪ.
Красота и гордость современной нѣмецкой литературы, Гергартъ Гауптманъ передѣлалъ для кинематографа свой послѣдній романъ „Аталантикъ“. Гауптманъ въ своемъ романѣ Аталантикъ предсказалъ, какъ извѣстно, катастрофу гигантскаго парохода „Титаникъ“. Весь интересъ инсценировки его романа сводится къ страшной катастрофѣ парохода на морѣ. Датская кинематографическая фирма, для которой Гауптманъ инсценировалъ свой романъ, снарядила спеціально огромный пароходъ, на немъ находилось свыше 3,000 пассажировъ—это актеры и актрисы. Одну изъ центральныхъ женскихъ ролей играетъ извѣстная вѣнская актриса Ида Орлова. Катастрофа на морѣ разыграна съ возможнѣйшимъ реализмомъ. Всѣ три тысячи пассажировъ бросаются въ море, ихъ спасаютъ... Изготовленіе этой ленты обошлось фирмѣ въ нѣсколько сотъ тысячъ рублей. Но кинематографъ въ настоящее время шагнулъ такъ далеко, что ему не страшны никакіе расходы.
На-дняхъ эта картина демонстрируется въ двухъ первоклассныхъ кинематографахъ г. Кіева.
11-15Р12613—

Залъ Купеческаго Собранія. Сегодня 10 и въ четвергъ, 12 декабря, ТОЛЬКО ДВА концерта Знаменитаго віолончелиста Пабло де КАЗАЛЬСЪ.
При уч. лаур. Моск. конс. (вол. сопр.) М. М. Куренко и арт. Кіев. оп. (бар.) Ф. Т. Гонцова. У рояля Maestro Г. Я. Фистулари. Рояль Блютнера изъ депо И. Кернтопфъ. Начало въ 8½ час. веч. Билеты продаются у Вл. Идзиковскаго, Крещатикъ, 35, отъ 10—3 ч. и съ 5—8 ч. в.
* 6-7 Р11505—

НОВЫЙ ТЕАТРЪ. Грандіозный особнякъ во дворѣ. Крещатикъ, № 36.
Сегодня въ первый разъ новинка! картина безъ надписей
мимо-драма въ 3 д. по произв. Гуго фонъ-Гофмансталь
НЕВѢДОМАЯ ЖЕНЩИНА
съ участіемъ богини пластики изв. артист. Греты Визенталь
Вся картина представляетъ пластически выраженную мимо-драму, съ необыкн. изяществомъ передающую самые тонкіе нюансы душевныхъ переживаній.
Благодаря скульпт. выраз. игрѣ и постановкѣ, а также спеціальной партитурѣ нотъ напис. извѣст. композ. Ганнесъ Рушъ.
Картина идетъ безъ надписей, что особенно ярко выявляетъ геніальную символику сюжета. 2) Хроника тен. соб.
15-15 Р12062—

Городской Театръ. Дирекція М. Ф. (Топоръ-Багрова).
Сегодня, 10-го дек., Евгеній Онѣгинъ. Уч.: (по алф.) г-жи Антоновичъ, Бурская, Воронецъ-Монтвидъ, Янса, гг. Гавриловъ, Летичевскій, Лубенцовъ, Рябиновъ, Словцовъ, Смѣльскій. Нач. въ 8 час. веч. Завтра, 11-го, Пиковая дама. 12-го, Сказка о царѣ Салтанѣ. 14-го, Вражья сила. 15-го, два спект.: утр. по общед. цѣн. 1) Травіата. 2) Пацы. Вечер. по обыкн. цѣн. Черевички. 16-го, Сказка о царѣ Салтанѣ. 17-го, Вражья сила. 18-го, Евгеній Онѣгинъ. 19-го, Садко. 21-го, Демонъ. 22-го, два спект.: утр. по общед. цѣн. Сказки Гофмана. Вечер. по обыкн. цѣн. Жидовка. 23-го, въ пользу Кіев. 0-ва дѣят. періодич. печати и литературы, спектакль-gala Корневильскіе колокола. Билеты на всѣ спект. продаются.
21-30Р12088—

Т. „СОЛОВЦОВЪ“. Дирекція Синельникова.
Сегодня въ 8 ч. 15 мин. 12 разъ Ревность, 5 д. (Цѣны обыкновенныя). 11-го въ пользу кіевскаго о-ва «Капля молока» За стѣнами, 4 д. 12-го, 26-й разъ Дворянское гнѣздо, 5 д. 13-го бенефисъ Н. Н. Васильева Юр. Бѣлаевъ. Царевна лягушка, 5 д. 14-го, въ пользу недост. воспит. Кіево-Печерской 5-й мужской гимназіи Обрывъ, 5 д. 15-го утро Чайка, 4 д. Готов. къ постан. Рышковъ Первые шаги, к. 4 д. Бернштейнъ Секретъ. Билеты прод. Кассы откр. отъ 10-ти до 3 ч. дня и отъ 6 ч. веч. до оконч. спектак.
* 15-30 Р12323—

Городской 2-й театръ. (Александр., 12. Тел. 21—39).
Московская ОПЕРЕТТА. Дирекція В. Н. Дагмарова.
Сегодня въ 8½ час. веч. бенефисъ премьера труппы Н. М. Бравина. 1) премьера! Веселая мелодичная оперетта, гвоздь сезона парижскаго театра «Одеонъ». Сотни представл. при переполненныхъ сборахъ Красотка Мими. Роль Ганостона Шамбли исп. Н. М. Бравинъ. 2) «Въ гостяхъ у бенефиціанта». Любимыя пѣсенки и танцы сезона! Медвѣдь! Танго! Полуночники! Любилъ я раньше Анну... Унтеръ-Линденъ, новѣйшіе романсы, злободневные куплеты и проч. Завтра 11-го, оперетта Господа отъ Максима, пикантный сюжетъ! Весь вефарсъ черъ гомерическій хохотъ! Гл. реж. М. И. Кригель. Бил. прод. въ маг. Вл. Идзиковскаго съ 11 до 3 час., а съ 6 час. веч. въ кассѣ театра.
16-15 Р12270—

Художественный Театръ „Миніатюръ“ Театръ Брыкиной, (б. Бергонье) дирекція А. Н. КРУЧИНИНА.
Входъ безпрерывный. Сегодня, вторникъ, 10 дек., новая программа: 1) музык. мозаика Новые цыганскіе романсы въ лицахъ. Зина—г-жа Шарпантье, Груша—г. Леонтовичъ, Дмитрій—г. Шумскій. 2) Въ перв. разъ новая оригин. пьеса Телефонная горячка. Уч. г-жа Козловская, г. Гривцовъ. 3) Польз. громадн. успѣх. новинка Злободневные шаржи на экранѣ, объясн. къ свѣтов. карт. даетъ г. Волошинъ. 4) Оригин. миніат. Ея сиромный поклонникъ. Уч. г-жа Афанасьева, г. Скуратовъ. Нач. въ 7½ час. веч. Цѣны мѣст. обыкн. Бил. прод. съ 6 час. в. Никакія контрмарки, сезонные и почетные билеты не дѣйствительны. Готов. къ постан. новое злободн. обозрѣн. Въ Купеческомъ саду. 12 дек. бенефисъ г. Волошина. Вся новая программа.
10-15 Р12469—

Телеграмма изъ Москвы.
Сердечный привѣтъ милымъ Кіевлянамъ!!!
Сегодня въ 5 час. веч. прибуду курьерскимъ.
Максъ Линдеръ.
Р12726—

Срочное извѣщеніе.
Добровольный Флотъ.
Около 20-го декабря отойдетъ изъ Одессы въ Геную и Анелію океанскій пароходъ „Херсонъ“ и оттуда, послѣ захода въ порты Сициліи, ожидается въ Одессу около 25-го января. Желающихъ воспользоваться этимъ пароходомъ для поѣздки въ указанные порты, просятъ заявить заблаговременно.
Стоимость проѣзда въ каютномъ помѣщеніи съ продовольствіемъ: 1) въ одинъ конецъ 70 руб., 2) туда и обратно 140 руб., 3) съ правомъ оставаться все время рейса на пароходѣ 175 руб.
Въ началѣ января въ Средиземное море отойдутъ изъ Одессы два новыхъ океанскихъ парохода „Астрахань“ и „Томскъ“, имѣющихъ каютное помѣщеніе 1-го и 2-го класса. Стоимость проѣзда для пассажировъ 1-го класса остается та же, для пассажировъ же 2-го класса: 1) въ одинъ конецъ 55 руб., 2) туда и обратно 110 руб. и 3) съ правомъ оставаться все время рейса на пароходѣ 140 руб.
Кіевскій Агентъ Добровольнаго Флота Н. Н. Новиковъ.
Р12721— Биб. Бульваръ № 54. Телеф. № 15-51.

АПОЛЛО. Шикарный театръ-варьетъ. Мариинская, № 8. Телеф. 24—84. Сегодня и ежедневно дебюты!!! Знам. Декабрьская программа. Спѣшите видѣть 1-й разъ въ Россіи знам.
E. MERKEL? Гастроли ориг. Римск. гладіаторовъ Berettas.
и еще 50 №№. Люб. Московск. цыгане. Подробн. въ программахъ. Начало въ 10 час. вечера.
При театрѣ первоклас. ресторанъ.
8-15 Р12608—

Таинго“, „Пупсикъ“, „Время измѣнится“.
Получены въ большомъ выборѣ новѣйшей записи пластинки марокъ: „Пишущій Амуръ“, „Зонофонъ“, „Корона“ и др. отъ 60 коп.
Кіевское отдѣленіе Т-во Шустеръ и К°. 1) Крещатикъ, 50. 2) Галицкій базаръ (Дмитріевская, 10).
*313 – Р6848

Кіевскій магазинъ
Фабр. Торг. Т-ва
„Р. КЕЛЕРЪ и К°.
въ Москвѣ“,
Крещатикъ, № 6, возлѣ Царской площади. Тел. № 38-32.
Торговля аптекарскими, хозяйственными, парфюмерными товарами. Къ предстоящему празднику магазинъ снабженъ богатѣйшимъ выборомъ хозяйственныхъ и парфюмерныхъ товаровъ.
* 1-2Р12113—

Торговый Домъ
Ф. Л. МЕРТЕНСЪ.
Изъ С.-Петербурга,
Невскій просп., 21, соб. домъ.
Мѣха и мѣховыя издѣлія.
Открыта выставка и продажа
послѣднихъ новостей: Манто, Боа, Этоли, Муфты
и принимаются заказы
въ Кіевѣ, гостиница „Континенталь“, Николаевская улица.
Продолжится всего нѣсколько дней.
* 5— Р12481—

Штатный ординаторъ К. Кир. больницы д-ръ Е. Г. Гроздовъ. Сиф., вен., кожн. Пріемъ 9—10 утр., 4—7 в. Бол. Житомірская, № 25, квар. 4.
№90-100 Р5838—

1-я зубная лѣчебница на Прорѣзн., № 10; при лѣчебн. хирургѣ.
втчтвс98-100Р1491—

Докторъ А. К. Анохинъ
возвратился изъ заграницы.
Пріемъ 4—6. Большая Подвальная, 32.
Спеціальность—кинезотерапія.
к3-3Р2659—

СЛАБИТЕЛЬНАЯ ВОДА
АПЕНТА
дѣйствуетъ нѣжно и вѣрно.
*1-10 Р12580—

МѢХА хорьки, соболя, скунсы, Камчатскіе бобры, каракули, норки, котикъ, горжетки и муфты. Принимаются заказы на мужскія и дамскія мѣховыя вещи.
Самый большой въ Кіевѣ оптово-розничный мануфактурный
магазинъ Т-ва М-ръ
„ИСААКЪ ШВАРЦМАНЪ“ Находящійся на Подолѣ, противъ Контрактоваго дома, въ собственномъ домѣ. Фирма существуетъ съ 1865 года.
Въ 3-хъ этажахъ свыше 30-ти отдѣловъ. Отдѣленій въ Кіевѣ нѣтъ.
По субботамъ и воскресеньямъ магазинъ закрытъ.
вт201—Р7808—

HIPPO-PALACE. Николаевская № 7. Сенсація!! Сенсація!! Сенсація!!
Сегодня, вторникъ 10-го декабря первая гастроль Живого МАКСА ЛИНДЕРА
съ его ансамблемъ ЛЮБОВЬ И ТАНГО
Представ. будетъ скетчъ соч. М. Линдера. Участвуютъ: Максъ Линдеръ, красавица Митчель Горби и др. Начало въ 9 час.
Оставш. билеты прод. въ кассѣ театра. 2-я гастроль завтра, въ среду, 11-го декабря. 3-я прощальная гастроль въ четвергъ, 12-го декабря.
Р12718—

Salon de Beauté
Кабинетъ гигіенической и врачебной косметики подъ наблюденіемъ врача. (Исключительно для дамъ).
Уходъ за красотой лица и тѣла.
Кіевъ, Владимірская, 39, телеф. 13—54.
Пріемъ 10—2 и 5—7 ч.
всчтвт15-100 Р11921—

Отель „САВОЙ“. При гостин. самый уютный и тихій ресторанъ (безъ музыки).
Кіевъ, Крещатикъ, № 38.
8 кабинетовъ съ піанино и отдѣльнымъ ходомъ. Билліарды.
Завтраки 30 коп. Обѣды 50 коп. Ужины 30 коп.
По средамъ и субботамъ блины. По воскрес. и четверг. фляки. По вторн. и пятниц. колдуны. Растягаи по Московски и Бигосъ литовскій ежедневно. Кухня подъ опытн. наблюден. домашн. повара. Весь служебный персоналъ въ ресторанѣ новый. Номера отъ 1 р. 25 к. до 12 руб. въ сутки, мѣсячно отъ 30 р. Цѣны попрежнему доступныя. А. Бучинскій.
вт 4-50 Р12047—

Магазинъ Е. С. Срабова, прежде Берестовскаго,
Кіевъ, Крещатикъ, № 38
Фирма существуетъ съ 1816 г.
Продолжая ПРОДАЖУ неполномѣрныхъ кусковъ РАЗНЫХЪ мануфактурныхъ, 100,000 суконныхъ, шерстяныхъ, шелковыхъ и бумажныхъ ТОВАРОВЪ,
ВЪ ВИДУ НАСТУПАЮЩИХЪ ПРАЗДНИКОВЪ открылъ по примѣру крупныхъ московскихъ фирмъ
РОЖДЕСТВЕНСКІЙ БАЗАРЪ со спеціально подобранными купонами отрѣзовъ для ПОДАРКОВЪ.
*58—4738—

Фельдшерско-акушерская трехгодичная школа д-ра Нейштубе Курсъ акуш. 1 годъ (безъ образ. ц.). Пріемъ прош. продолжается.
втчтсбс 94-100 Р6354—

Фундукл. 31. зубн. лѣч-ца врача Кирил. б-цы Егорьевой. Пріемъ 9у.—8ч. в. Лѣч., вставл., удал. по таксѣ.
всчтчт39-100Р8993—

Попечительное общество Владимірскаго Кіевскаго кадетскаго корпуса и военной гимназіи **въ субботу 14 декабря 1913 г.** устраиваетъ въ залѣ Кіевскаго военнаго собранія

Семейно-танцевальный вечеръ

съ концертнымъ отдѣленіемъ, при благосклонномъ участіи: Г-жъ М. Е. Медвѣдской-Батогъ, К. Л. Оссовской. Г.г. М. Ф. Багрова, С. Л. Кузнецова, З. Г. Ланге и другихъ артистокъ и артистовъ оперы и драмы. Танцы подъ управленіемъ З. Г. Ланге. Блестящій котильонъ.

Начало въ 9 часовъ вечера.

Билеты въ 2 р. 10 к. и 1 р. 10 к. можно получить: 1) въ военномъ собраніи, Прорѣзная ул. № 19, 2) въ кадетскомъ корпусѣ у полк. Завадскаго и подполк. Порайко-шицъ, 3) въ окр. арт. управл. у М. А. Яковскаго, 4) въ печерскомъ военномъ собраніи, Московская ул.

Бенефиціи принимаются съ глубокой благодарностью.

*3-5—

Въ пользу **Пуща-Водицкаго пожарнаго общества.** Въ четвергъ, 12-го декабря **въ Троицкомъ Народномъ Домѣ** труппою Садовскаго будетъ поставлена

„Чарівница“, др. въ 5 д. Юльченко-Здановской. Билеты продаются. Крещат., № 25, кв. 12 (въ конт. В. Козакевича, Товарища председ. Комитета О-ва благоустр. Пуща-Водица) отъ 10 до 4 час. дня, а въ день спектакля въ кассѣ театра. *2-3—

ТЕАТРЪ Р. Штремеръ. Электро-Біографъ извѣстн. демонстр. Крещ., 27, **Программа** на 10, 11, 12 декабря.

Рабъ ревности,

захват. драма въ 2-хъ частяхъ.

Пате-журналъ, (послѣднія новости). **Тото хочетъ жениться**, (комическая). **Весеннее цвѣтеніе**, (съ натуры). **Монтразіо въ Камо** (видовая).

4-15 P12257—

2-й ученическій вечеръ музыкально-драматич. школы **М. К. Лѣсневичъ-Носовой** состоится — въ — **Народной Аудиторіи** (Бульварно-Кудр., № 26) **12 декабря** (четвергъ). Начало ровно въ 8 часовъ вечера. Билеты отъ 22 коп. до 1 руб. 60 коп. можно заблаговр. получить у Вл. Идзиковскаго, а въ день концерта отъ 7 час. веч. при входѣ въ залъ. чт1-2 2553—

Д-ръ Н. Сергѣевъ. Сифил., венерич., кожныя, перхоть и выпаденіе волосъ. Лѣченіе соврем. способами и сухимъ воздухомъ. Пріемъ 2—5 и 9—11 утра. Музыкальный переул., 2. 38-100P11445

Д-ръ Е. Ф. Гарничъ-Гарницкій переѣхалъ на Пушкинскую, 22-А. Болѣз. кож., венерич., сифил., обмѣнъ веществ. Пріемъ отъ 4 до 6½, кромѣ праздн. и воск. дней. Телеф. 872. к76-100P9653—

Владимірскій Кіевскій кадетскій корпусъ, празднуя 10-го декабря **62-ю годовщину своего существованія,** проситъ бывшихъ служащихъ и питомцевъ корпуса и военной гимназіи почтить своимъ присутствіемъ **это торжество.** Начало Богослуженія въ 10 часовъ утра. к2-2 P12676—

Императорское Русское Музыкальное Общество.

Въ пятницу, 13 декабря, въ городскомъ театрѣ **второй симфоническій Концертъ,** посвященный памяти **П. И. Чайковскаго,** подъ управленіемъ В. И. Сафонова. Программа: 1) Симфонія **„Манфредъ“**. 2) **Моцартіана**. 3) **„Ночь“**, вокальный квартетъ съ аккомпаниментомъ рояля. Аккомпанируетъ В. И. Сафоновъ. 4) а) Элегія изъ струнной серенады; б) славянскій маршъ. Начало въ 8 час. веч. Оставшіяся билеты у комиссіонера Муз. Общ. Л. Идзиковскаго отъ 10-3 час. дня и отъ 6-8 ч. веч. *2-4—

ОДОБРЕННОЕ и РЕКОМЕНДУЕМОЕ АВТОРИТЕТАМИ МЕДИЦИНЫ ДѢЙСТВИТЕЛЬНО ГИГІЕНИЧЕСКОЕ И СМЯГЧАЮЩЕЕ КОЖУ.

ВЫСШАГО КАЧЕСТВА **МЫЛО ТРІОЛАНЪ** ФРИДРИХЪ ПУЛЬСЪ АКЦ. ОБЩ. въ ВАРШАВѢ

Продается во всѣхъ аптекахъ, аптекарскихъ складахъ и парфюмеріяхъ. Представители на Кіевъ: Т-во **Свида и Миллеръ, Крещатикъ, 29.** *10-100 P10620—

Новость для фортепіано.

LES AVENTURES DE

MAX LINDER

(Приключенія Макса Линдера).

Petite piece comique pour piano par N. HARITO.

Цѣна 50 коп., съ перес. 65 к. Изданіе **Л. ИДЗИКОВСКАГО** въ Кіевѣ. Каталоги нотъ безплатно.

№ 3-5 P12617—

Exposition Internationale Grand-Prix et medaille d'or Paris 1913.

Allgemeine Ausstellung grossen goldenen medaill Wien 1907.

ФОРМЫ:

юстиціи, путей сообщенія, учителей, финансовъ, полиціи. военныя, студенческія и друг., а также **изящное статское платье** выполняетъ Торг. Домъ **Л. ЛУКАШЕВИЧЪ и К°** Крещатикъ, зд. Думы.

Заготовлены рейтузы, брюки и друг. форменныя вещи. **Выборъ лучшихъ матеріаловъ,** * 98-100 P3646—

ТРЕБУЙТЕ ЛУЧШІЙ ВЪ МІРѢ АНГЛІЙСКІЙ ШОКОЛАДЪ и КАКАО КАДБУРИ Cadbury

к768-11 P11793—

Золотое перо ПЕНКАЛЯ

это—сокровище!!

Предохранительная система, тщательная рукодѣльная работа, 14° карат. золотыя перышка съ иридіумовымъ концомъ, самый лучшій каучукъ. Цѣны: Руб. 5.50, 6—, 6.50 и выше.

Автоматическій карандашъ Пенкаля 50 коп. Въ роскошной отдѣлкѣ—75 коп. и Руб. 1—штука.

Требовать вездѣ!

Представитель для Кіева: **Б. Кречмеръ**, Бассейная, 5-а.

*3-6P11924—

Кіевъ, 9-го декабря 1913 г.

Законопроектъ противъ фальсификаціи. Высочайше учрежденная комиссія по пересмотру врачебно-санитарнаго законодательства, энергично работающая подъ предсѣдательствомъ Г. Е. Рейна, внесла первый законченный разработкой законопроектъ объ обезпеченіи доброкачественности пищевыхъ продуктовъ въ совѣтъ министровъ, которымъ проектъ и одобренъ. Онъ перейдетъ, такимъ образомъ, въ Государственную Думу. Это—первый серьезный шагъ, направленный на борьбу съ широко развившеюся по лицу земли русской фальсификаціей наиболѣе необходимыхъ для здороваго питанія населенія продуктовъ,—т. е. для борьбы со зломъ, значеніе котораго въ массахъ еще не сознано, но наукой вполнѣ выяснено, въ особенности послѣ того, какъ установлена связь между правильностью физіологическихъ процессовъ и введеніемъ въ организмъ человѣка привычныхъ ему естественныхъ питательныхъ и вкусовыхъ веществъ.

Фактическій и статистическій матерьялъ, принятый во вниманіе при составленіи законопроекта, свидѣтельствуетъ о высокомъ процентѣ фальсифицированныхъ и недоброкачественныхъ продуктовъ первой необходимости при изслѣдованіи пробъ, какія берутся врачебно-санитарнымъ надзоромъ. Для этого достаточно отмѣтить такія цифры, какъ 37% недоброкачественныхъ и 26% фальсифицированныхъ продуктовъ при 37% доброкачественныхъ пробъ—въ столицѣ Имперіи—Петербургѣ, гдѣ санитарный надзоръ поставленъ гораздо лучше, чѣмъ въ другихъ нашихъ городахъ. Въ Одессѣ этотъ процентъ подымается до 39, въ Екатеринославѣ до 42, Варшавѣ до 46, Кутаисѣ до 50, Кишиневѣ до 59, а въ Двинскѣ—horibile dictu—до 85,7%.

Весьма часто фальсификація растетъ съ развитіемъ производства, причемъ наблюдается слѣдующее многозначительное явленіе: чѣмъ больше довѣрія завоевываетъ нашъ продуктъ за границей, вывозъ куда и начинаетъ увеличиваться, тѣмъ выше становится % фальсификаціи его для внутренняго потребленія. Въ частности это наблюдается въ отношеніи коровьяго масла, которое завоевало себѣ большой сбытъ за границей, куда его вывозится больше 4 милліоновъ пудовъ. С.-Петербургская городская лабораторія изъ 296 изслѣдованій коровьяго масла обнаружила 193 недоброкачественныхъ и фальсифицированныхъ пробы, что составляетъ 65%. Въ Кіевѣ 60% пробъ масла оказались негодными къ употребленію вслѣдствіе сильной прогорклости.

Не менѣе интересны данныя, касающіяся чая. По изслѣдованіямъ С.-Петербургской лабораторіи, 37% изслѣдованныхъ пробъ оказались съ примѣсью спитого чая, а 12% не содержали листьевъ чайнаго дерева совершенно. Въ высшей степени распространенной является замѣна сахара, какъ извѣстно, весьма питательнаго продукта, лишеннымъ всякихъ питательныхъ свойствъ сахариномъ: онъ находится въ большомъ количествѣ пробъ кваса и другихъ подслащенныхъ напитковъ.

Пастила, мармелады, конфекты съ начинкой въ столицахъ содержатъ салициловую кислоту въ 49% всѣхъ изслѣдованныхъ пробъ, кильки и анчоусы—въ 32%, консервы овощей (шпинатъ, щавель, зеленый горошекъ и бобы)—въ 18%. Натуральное прованское масло составляетъ на русскомъ рынкѣ большую рѣдкость; якобы натуральное оливковое масло консервовъ нерѣдко содержитъ до 50% нефтяного масла.

Кажется, и этихъ данныхъ совершенно достаточно, чтобы борьбу съ фальсификаціей признать дѣломъ настоятельной необходимости. Ея нынѣшняя неуспѣшность объясняется крайнею недостаточностью врачебно-санитарнаго надзора, отсутствіемъ лабораторій для изслѣдованія пищевыхъ продуктовъ (только 36 городовъ имѣютъ для этого городскія лабораторіи) и чрезвычайно низкими карательными нормами уголовнаго закона, непредусматривающаго къ тому же всѣхъ видовъ преступнаго пренебреженія жизненными интересами населенія. Законопроектъ поэтому вноситъ въ уставъ о наказаніяхъ и въ уложеніе новые запреты, облагая высокими карами умышленное изготовленіе, храненіе въ торгово-промышленныхъ заведеніяхъ и продажу вредныхъ для здоровья или испортившихся продуктовъ и напитковъ (тюремное заключеніе до 6 мѣсяцевъ и кромѣ того штрафъ до 300 рублей), продуктовъ фальсифицированныхъ, хотя бы и не вредными веществами (заключеніе въ тюрьмѣ отъ 2 недѣль до 3 мѣс. и штрафъ до 300 руб.), продуктовъ и напитковъ подъ торговымъ обозначеніемъ, несоотвѣтствующимъ ихъ происхожденію, составу, свойствамъ и питательной цѣнности и т. п. Арестомъ не свыше 1 мѣсяца или денежнымъ штрафомъ до 100 руб. обложено и смѣшеніе маргарина, искусственнаго масла или иныхъ жировъ съ коровьимъ масломъ, съ цѣлью торговли такими смѣсями, а также за храненіе такихъ смѣсей въ мѣстахъ производства или продажи коровьяго масла.

Во всѣхъ случаяхъ осужденія за эти преступныя дѣянія суду предоставляется постановлять объ отобраніи товаровъ и орудій производства, опубликованіи приговора на счетъ осужденнаго и о выставленіи на срокъ до одного года въ принадлежащемъ виновному торговомъ и промышленномъ заведеніи, на видномъ мѣстѣ, выписки изъ состоявшагося о немъ приговора суда. Повтореніе проступковъ, въ этомъ законѣ предусмотрѣнныхъ, влечетъ наказанія почти удвоенныя, а учиненіе ихъ въ третій разъ сопряжено съ лишеніемъ виновныхъ права (срокомъ отъ одного года до 5 лѣтъ) заниматься приготовленіемъ и продажей пищевыхъ продуктовъ и напитковъ.

При такихъ послѣдствіяхъ для виновныхъ въ нарушеніи этого закона, изготовленіе и торговля фальсификатами будетъ лишена той выгодности, которая нынѣ позволяетъ не обращать никакого вниманія на возможность быть уличеннымъ: ничтожные денежные штрафы, къ тому же весьма проблематичные, окупались сторицею, уплата ихъ представлялась простымъ коммерческимъ разсчетомъ.

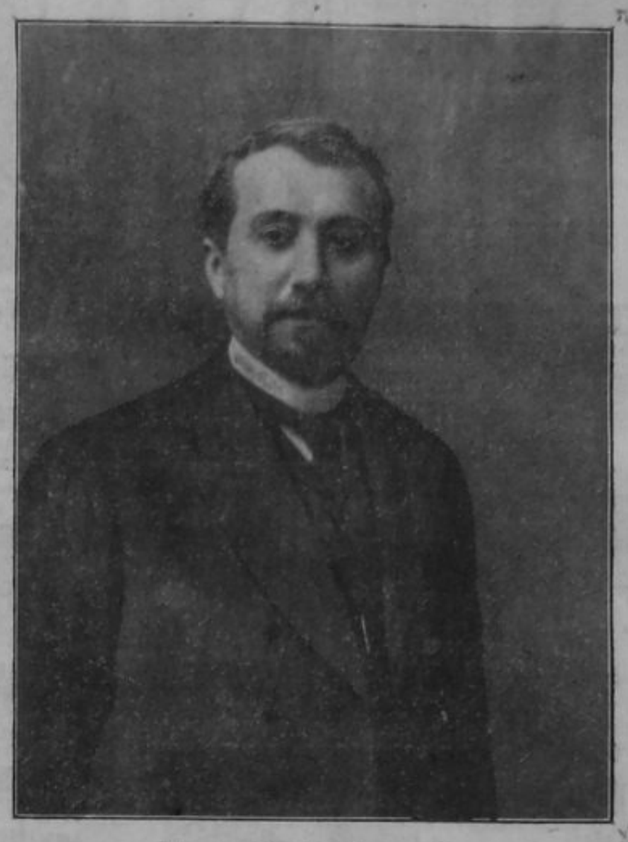

Проф. Ѳ. Г. Яновскій.

Законопроектъ не ограничился разработкою карательныхъ нормъ, имъ вводятся новыя правила санитарнаго надзора, обязательность для городовъ и иныхъ поселеній съ количествомъ населенія свыше 25,000 человѣкъ имѣть химико-микроскопическія лабораторіи и т. д. Штрафы по судебнымъ приговорамъ обращаются въ городскія и земскія кассы на нужды санитарнаго надзора.

Въ цѣляхъ воспрепятствованія ввоза фальсификатовъ изъ-за границы, въ таможняхъ вводится освидѣтельствованіе привозныхъ продуктовъ и напитковъ, отъ котораго освобождаются лишь товары, сопровождаемые сертификатами объ ихъ доброкачественности, исходящими отъ иностранныхъ учрежденій, кои нашимъ министерствомъ внутреннихъ дѣлъ будутъ признаны компетентными въ этомъ дѣлѣ.

Таковы главнѣйшія черты новаго законопроекта, разработаннаго съ достаточною полнотою. Въ немъ давно чувствовалась настоятельная потребность и потому было бы печально, если бы онъ залежался въ комиссіяхъ Госуд. Думы и Госуд. Совѣта. Вызванный жизненными потребностями, первѣйшими интересами населенія въ его широкихъ массахъ, новый законопроектъ имѣетъ всѣ права на особое къ нему вниманіе и на скорѣйшее претвореніе его въ законъ.

30-лѣтній юбилей профессора Ѳ. Г. Яновскаго.

Сегодня, 10 декабря, профессорская коллегія университета св. Владиміра празднуетъ 30-лѣтній юбилей научно-педагогической и врачебной дѣятельности своего виднаго сочлена, ординарнаго профессора по каѳедрѣ врачебной діагностики и пропедевтической клиники, доктора медицины Ѳ. Г. Яновскаго.

Сообщаемъ краткія свѣдѣнія изъ біографіи почтеннаго юбиляра.

Ѳеофилъ Гавріиловичъ Яновскій происходитъ изъ дворянъ Подольской губерніи, родился въ 1860 году. Среднее образованіе получилъ въ Кіевской третьей гимназіи, а высшее въ университетѣ св. Владиміра. Послѣ окончанія медицинскаго факультета въ 1883 году Ѳ. Г. остается при университетѣ для приготовленія къ профессорскому званію. Въ слѣдующемъ учебномъ году Ѳ. Г. занимаетъ мѣсто сверхштатнаго ординатора при терапевтической клиникѣ университета св. Владиміра, въ которой черезъ десять мѣсяцевъ получаетъ должность штатнаго ординатора клиники. Во второй половинѣ 1887 года Ѳ. Г. получаетъ научную заграничную командировку, гдѣ слушаетъ курсы и работаетъ у лучшихъ европейскихъ медиковъ-ученыхъ. Возвратившись изъ-за границы, Ѳ. Г. занимаетъ мѣсто помощника прозектора при каѳедрѣ физіологіи въ университетѣ св. Владиміра, а въ 1890 году представляетъ въ медицинскій факультетъ университета св. Владиміра свою докторскую диссертацію, на тему: «Къ біологіи тифозныхъ бациллъ».

Блестяще защитивъ диссертацію, Ѳ. Г. Яновскій совѣтомъ университета удостаивается званія доктора медицины, и въ слѣдующемъ академическомъ году, въ качествѣ приватъ-доцента, начинаетъ чтеніе лекцій въ университетѣ св. Владиміра, по предмету частной патологіи и терапіи.

Въ ноябрѣ 1891 года Ѳ. Г. занимаетъ мѣсто прозектора кіевской городской больницы Цесаревича Александра и вскорѣ получаетъ назначеніе—ординаторомъ терапевтическаго отдѣленія этой же больницы.

Въ этотъ періодъ Ѳ. Г., кромѣ чтенія лекцій въ кіевскомъ университетѣ, по предложенію главнаго врача Кіевскаго военнаго госпиталя читаетъ курсъ бактеріологіи для военныхъ врачей, а лѣтнее каникулярное время проводитъ въ научныхъ заграничныхъ командировкахъ, которыя получаетъ отъ министерства народнаго просвѣщенія по ходатайству медицинскаго факультета.

Въ 1904 году Ѳ. Г. былъ назначенъ экстраординарнымъ профессоромъ Новороссійскаго университета по каѳедрѣ терапевтической госпитальной клиники. Въ Одессѣ Ѳ. Г. пробылъ около полугода, такъ какъ скоро былъ перемѣщенъ экстраординарнымъ профессоромъ въ университетъ св. Владиміра на каѳедру врачебной діагностики и пропедевтической клиники.

Въ 1910 г. Ѳ. Г. былъ утвержденъ въ званіи ординарнаго профессора университета св. Владиміра по занимаемой имъ каѳедрѣ, а въ 1912 году ему поручено замѣщеніе вакантной въ Кіевскомъ университетѣ каѳедрой дѣтскихъ болѣзней.

Въ 1911 году Ѳ. Г. Яновскій вмѣстѣ съ другими врачами удостоился всемилостивѣйшей Высочайшей Его Императорскаго Величества благодарности за отличный медицинскій уходъ за бывшимъ предсѣдателемъ совѣта министровъ, статсъ-секретаремъ П. А. Столыпинымъ во время пребыванія покойнаго въ больницѣ д-ра Маковскаго.

Объемъ газетной замѣтки лишаетъ насъ возможности сколько-нибудь полно отмѣтить полезную и плодотворную дѣятельность Ѳ. Г. Яновскаго, какъ ученаго, преподавателя и врача-спеціалиста.

Укажемъ здѣсь лишь на то, что медицинскій факультетъ университета св. Владиміра и городское самоуправленіе гор. Кіева многимъ обязаны скромному, трудолюбивому профессору и неутомимому дѣятелю кіевской городской Александровской больницы.

Для характеристики Ѳ. Г. Яновскаго, какъ медика-ученаго, укажемъ, что его перу принадлежитъ рядъ трудовъ по различнымъ вопросамъ,—работъ, представляющихъ цѣнный вкладъ въ медицинскую науку. Въ первый періодъ своей научно-педагогической дѣятельности Ѳ. Г. изучалъ преимущественно явленія брюшного тифа, затѣмъ перешелъ къ изученію внутреннихъ болѣзней—заболѣваніямъ почекъ, діэтетикѣ почечныхъ больныхъ.

Кромѣ того, Ѳ. Г. Яновскій, по признанію многихъ авторитетовъ, считается крупнымъ спеціалистомъ по легочнымъ болѣзнямъ вообще, и въ частности—по туберкулезу.

Тонкая діагностика профессора Ѳ. Г. Яновскаго, его внимательное и мягкое отношеніе къ больнымъ, столь хорошо извѣстныя его товарищамъ, знакомымъ и обширному кругу паціентовъ и снискавшія его имени широкую симпатію и популярность,—являются главными и характерными чертами глубоко гуманной натуры профессора-юбиляра. Кому изъ кіевлянъ не извѣстна широкая филантропія Ѳеофила Гавріиловича, его часто совершенно безвозмездные выѣзды къ несостоятельнымъ больнымъ.

Вѣрный основной чертѣ своей натуры—глубокой скромности, почтенный профессоръ-юбиляръ категорически высказался противъ чествованія его юбилея. Тѣмъ не менѣе среди профессорской коллегіи Кіевскаго университета, а также среди почитателей и учениковъ юбиляра созрѣла мысль увѣковѣчить имя его учрежденіемъ при медицинскомъ факультетѣ св. Владиміра стипендіи для студентовъ-медиковъ. Сборъ пожертвованій для образованія стипендіальнаго фонда уже производится.

Пожелаемъ же проектированному сбору дать тѣ результаты, которые вполнѣ бы соотвѣтствовали идеѣ, задуманной иниціаторами его.

Чиновническая или историческая Холмщина?

Встрѣтился и разговорился я съ холмскимъ протоіереемъ.

—А что, батюшка, губернаторъ у васъ уже есть?

—Назначенъ, но исходатайствовалъ себѣ *«отпускъ» на два года*, пока въ Холмѣ устроятъ хоть квартиру для губернатора!..

Да,—подумалъ я; такъ начинается осуществленіе крупной русской національно-государственной задачи, стоившей такихъ усилій національно настроенныхъ круговъ, вызвавшей такую острую борьбу со стороны противниковъ русско-національнаго курса нашей политики. „Создали“ Холмщину и успокоились: названіе губерніи есть; губернаторъ назначенъ; переименованіе селъ, мѣстечекъ и городовъ на русскій ладъ намѣчено,—чего же больше,—дѣло налажено. Даже ассигновано 800 тысячъ на постройку зданій для губернскихъ учрежденій. Общественное возбужденіе, вызванное острой борьбой въ законодательныхъ учрежденіяхъ между сторонниками русской національной идеи и ея противниками, утихло, и теперь начинается дѣйствіе инерціи—жизненной вообще и русской въ особенности: добились названій и переименованій, а тамъ пусть хоть все идетъ по старому! Губернаторъ будетъ два года жить внѣ своей губерніи, потому что для него нѣтъ въ Холмѣ даже приличной квартиры (можетъ быть, сообщеніе холмскаго протоіерея даже преувеличено, но само преувеличеніе это въ устахъ лица, которому интересы Холмщины должны быть особенно близки—такъ характерно!).

На украшеніе Холма губернскаго казенными зданіями ассигновано только 800 тысячъ. Мѣропріятія болѣе органическаго характера и значенія, которыя *реально* усиливали бы въ Холмскомъ краѣ русскій національный элементъ, сплачивали бы мѣстное русское населеніе, поднимали бы его матеріальное благосостояніе, а вмѣстѣ съ нимъ и культурный уровень, укрѣпляли-бы его *дѣйствительную* культурную независимость отъ господствовавшаго до сихъ поръ польскаго и еврейскаго вліянія,—гдѣ хотя бы планы такихъ мѣропріятій?

Инерція, русская общественная и политическая инерція, воспитанная вѣковымъ господствомъ государственнаго бюрократизма, канцеляріи, формы и интеллигентскаго идеализма,—вмѣсто реальной политики, вмѣсто навыковъ дѣловой общественной работы,—эта инерція все еще держитъ насъ въ тискахъ слова, формы и канцеляріи. А противники русской національной идеи, исторически воспитанные несомнѣнно больше и лучше насъ, весьма правильно учитываютъ нашу инерцію: они замолчали, они выжидаютъ, пока мы удовлетворимся названіями, переименованіями и десяткомъ—другимъ чиновниковъ, увеличившихъ штаты Холма; постараются войти съ этими чиновниками въ прекрасныя личныя отношенія; используютъ въ качествѣ мѣстныхъ дѣловыхъ людей матеріальныя выгоды отъ увеличенія чиновныхъ штатовъ, и... все останется по прежнему! Они будутъ только ухмыляться, вспоминая свои прежнія волненія изъ-за «Холмщины»; она въ концѣ концовъ, можетъ быть, дастъ имъ только выгоды!

Я только глаза широко открылъ, когда недавно польскій еврей подрядчикъ, живущій за 150—200 верстъ отъ Холма, сообщилъ мнѣ: «Вы знаете, господинъ профессоръ, я и въ Холмѣ буду строить домъ для господина губернатора! Господинъ губернаторъ сказалъ мнѣ, что лучшаго кирпича, какъ у меня, нигдѣ нѣтъ!»..

И я снова невольно подумалъ: Таково начало осуществленія крупной національной русской государственной идеи. Вслѣдъ за евреями подрядчиками прибудутъ въ Холмъ евреи слесаря, евреи столяры, евреи портные, евреи лавочники... А кто будутъ каменщики, плотники, кровельщики? Кто будетъ поставлять растущему чиновному Холму продукты сельскаго хозяйства? Окружающія Холмъ и Холмщину крупныя хозяйства—польскія или акціонерныя, т. е. еврейскія? Гдѣ хотя бы въ зародышѣ тѣ общественныя, государственныя, русско-національныя организаціи и элементы, которые могли бы удовлетворять всѣ текущія жизненныя потребности растущаго Холма и вмѣстѣ съ тѣмъ—сами расти, пускать прочные корни въ краѣ, дѣлать его постепенно, органически—дѣйствительно русскимъ, государственно стойкимъ краемъ?

Кто знаетъ реальныя условія жизни края, тотъ долженъ поставить и еще одинъ вопросъ: а не будутъ-ли созидаемыя губернскія учрежденія въ Холмѣ наполнены даже и чиновничествомъ наполовину польскимъ? Не будетъ-ли адвокатура холмская сплошь польская и еврейская? Не будетъ-ли на почтѣ, телеграфѣ, желѣзнодорожной станціи доброй половины служащихъ поляковъ, и не будетъ-ли другая половина служащихъ—русскіе, въ моральной робости передъ національно болѣе стойкимъ окружающимъ элементомъ польскимъ и еврейскимъ?..

А русскіе люди, даже русскіе чиновники, будутъ только пренебрежительно кивать въ сторону Холма: «Что тамъ дѣлать въ этой жалкой, грязной дырѣ»!?.

Недавно, на общественномъ обѣдѣ въ честь архіепископа Холмскаго Евлогія, истиннаго духовнаго отца Холмщины, одинъ изъ такихъ русскихъ чиновниковъ, по поводу вопроса о перенесеніи въ Холмъ Ново-Александрійскаго сельско-хозяйственнаго института, открыто преподнесъ и Холмщинѣ, и ея отцу такую горькую чиновничью истину: «Нѣтъ ужъ, глубокочтимый владыко! Что тамъ дѣлать институту на вашихъ холмскихъ пескахъ и болотахъ,—когда здѣсь, въ благодатной Ново-Александріи такія прекрасныя, богатѣйшія почвы! Лучше будемъ процвѣтать здѣсь подъ сѣнью новаго министерства, такъ заботящагося о насъ»...

Даже высшую агрономическую школу не пускаютъ въ Холмщину, потому что тамъ—пески, да болота, какъ будто на высшей агрономической школѣ не лежитъ именно обязанность оплодотворять пески и болота... Пусть жалкая, бѣдная Холмщина остается со своими песками и болотами, пусть русское крестьянство въ Холмщинѣ влачитъ прежнее нищенское существованіе на этихъ—не интересныхъ для чиновной агрономіи—пескахъ и болотахъ... А въ польско-еврейскую дыру, бывшую до второго польскаго возстанія резиденціей князя Чарторыйскаго, пусть русская казна всаживаетъ новыхъ 2½ милліона русскихъ народныхъ денегъ!

Съ этимъ мирится національно-государственная мысль русскихъ людей, русскаго чиновничества. А въ мѣстныхъ просвѣщенныхъ польскихъ сельско-хозяйственныхъ кругахъ уже циркулируетъ мысль, что проектируется приближеніе къ Ново-Александрійскому институту Варшавскаго сельско-хозяйственнаго общества, что это польское «общество» имѣетъ надежду стать впослѣдствіи чуть не дѣйствительнымъ хозяиномъ института... Другими словами, польское общество надѣется на автономію, при которой щедрый даръ русской казны въ 2½ милліона для края, конечно, будетъ весьма не лишнимъ. Автономія окраинъ, при щедрой матеріальной поддержкѣ русскаго центра, очень недурная политическая программа нашихъ автономистовъ, свидѣтельствующая о высотѣ ихъ національнаго самосознанія и національнаго патріотизма!

У русскихъ такого національнаго самосознанія еще нѣтъ. Они пренебрежительно отворачиваются отъ родныхъ болотъ и песковъ и тянутъ за одно съ автономными притязаніями культурныхъ окраинъ, пока эти притязанія не обратятся противъ нихъ же самихъ. Въ лучшемъ случаѣ, русскіе люди довольствуются словами, названіями и переименованіями...

Что, если и на исторической Холмщинѣ скажется эта мертвящая черта русской политической логики и психологіи, эта идеалистическая инерція русской интеллигенціи и русскаго чиновничества? Тогда дѣйствительно бѣдный и жалкій, полупольскій, полуеврейскій и только слабо-русскій Холмъ такимъ и останется, а настоящей, исторической Холмщины Россія не увидитъ!..

Т. Локоть.

Рѣчь А. И. Гучкова.

6 декабря въ Петербургѣ, по словамъ «Нов. Вр.», въ клубѣ общественныхъ дѣятелей состоялось засѣданіе центральнаго комитета октябристовъ, въ который вхо-

дитъ и всѣ члены парламентской фракціи союза.

Предсѣдательствовалъ А. И. Гучковъ. Въ числѣ собравшихся были члены центральнаго комитета, значительное число членовъ фракціи, представлявшихъ всѣ три опредѣлившіяся во фракціи теченія.

На повѣстку было поставлено обсужденіе вопроса о приведеніи въ исполненіе резолюцій совѣщанія 10 ноября.

Засѣданіе открылъ А. И. Гучковъ слѣдующей рѣчью:

— Совѣщаніе союза 10 ноября нынѣшняго года было событіемъ въ жизни союза, въ немъ принимали участіе его верхи, здѣсь происходили оживленныя пренія, единодушно было освѣщено сложившееся политическое положеніе и то единогласіе, по существу съ которымъ были приняты резолюціи этого совѣщанія, создали новый фазисъ въ жизни союза.

Однако, единогласное принятіе этихъ резолюцій для тѣхъ, кто внимательно наблюдалъ, какъ вообще жизнь союза, такъ и ходъ преній, не давало права на иллюзіи относительно полнаго единства. Объясняется это, конечно, исторіей возникновенія союза. Насъ въ свое время объединяла борьба съ революціей соціалистической и инородческой, насъ соединялъ комплексъ положительныхъ идей, которыя мы ставили въ основу нашей политической работы. Былъ еще третій факторъ, объединявшій насъ,—это правительство Столыпина, къ которому мы относились съ довѣріемъ.

Теперь—революція отошла (я говорю о прошлой революціи, а не о будущей, которая можетъ быть вызвана совершенно иными причинами), нѣтъ Столыпина,—совершенно до противоположности измѣнился правительственный курсъ.

Остался комплексъ положительныхъ задачъ, который мы приняли раньше и сохранили до нынѣ.

Здѣсь именно сказывается дѣленіе на группы и разность взглядовъ.

Совершенно правильно поступаютъ тѣ представители органовъ союза, которые не удовлетворились теоретическимъ признаніемъ резолюцій совѣщанія, но потребовали практическаго ихъ выполненія. Я о резолюціяхъ совѣщанія сдѣлалъ подробный докладъ въ Москвѣ. Тамъ единогласно признали, что освѣщеніе политическаго момента дано правильно, а постановленія совѣщанія отвѣчали потребностямъ этого момента.

Мы предполагали разослать резолюціи совѣщанія по всѣмъ мѣстнымъ отдѣламъ, что въ настоящее время и выполняется, но пока еще отвѣтовъ отъ отдѣловъ мы не имѣемъ.

Совершенно правильно поступили тѣ члены фракціи, которые возбудили вопросъ о практическомъ примѣненіи резолюцій совѣщанія. Заявленіе, такъ называемое группы 22-хъ, заслуживаетъ полнаго сочувствія и одобренія.

Я не буду касаться послѣдующихъ обстоятельствъ—мы—или участники этихъ событій, или близкіе ихъ свидѣтели. Я пройду мимо тѣхъ случайныхъ обстоятельствъ, которыя создаютъ то или другое временное рѣшеніе вопроса. Но, по моему мнѣнію, тѣ изъ членовъ фракціи, которые хотятъ вскрыть разнорѣчія въ ея средѣ, поступаютъ правильно. Если прежде можно было идти въ плохо сцементованной массѣ, то дальше при тѣхъ сложныхъ и трудныхъ обстоятельствахъ, которыя наступятъ, этого дѣлать будетъ невозможно.

Вопросъ не объ осужденіи взгляда той или иной группы, а надо было честно заявить, что если мы до сихъ поръ были попутчиками, то теперь намъ не по пути, и попытка 22-хъ, съ этой точки зрѣнія, заслуживаетъ полнаго сочувствія.

Я не осуждаю тѣхъ, кто не вошелъ въ эту группу. Я понимаю, что имъ дороги старыя формы работы парламентской фракціи, но и передъ ними стоитъ во весь ростъ задача выяснить вопросъ, могутъ ли они во всей совокупности идти дальше.

Этотъ вопросъ разрѣшенъ состоявшимся вчера частнымъ совѣщаніемъ, въ результатѣ котораго значительная группа вышла изъ состава фракціи.

Мы присутствуемъ при новой группировкѣ, при капитальной перестройкѣ фракціи. Эта эволюція ведетъ къ оздоровленію самаго важнаго органа—парламентской фракціи. Въ ней останутся люди вѣрные идеаламъ союза и будутъ чужими тѣ, кто показалъ ясную отчужденность отъ нашихъ идей.

Есть люди, органически привязанные къ правительству, которые стоятъ у власти. Эти люди были попутчиками, когда мы работали со Столыпинымъ, но они готовы работать и съ правительствомъ въ иномъ составѣ и иного духа.

Теперь, когда все спасеніе Россіи въ томъ, чтобы дать самый суровый отпоръ тому характеру дѣятельности, какой усвоило правительство, съ этими людьми дальше идти нельзя.

Мы не осуждаемъ ихъ, не приписываемъ корыстныхъ побужденій, но порвать съ ними необходимо. Имъ мѣсто въ средѣ партій, готовыхъ идти вообще съ правительствомъ или съ правительствомъ нынѣшнимъ.

Намъ со стороны центральнаго комитета не приходится брать на себя иниціативу, чтобы этотъ процессъ внутренняго раздѣленія начался, онъ идетъ своимъ естественнымъ порядкомъ и идетъ полнымъ ходомъ.

Я увѣренъ, что въ результатѣ явится новое возрожденіе октябризма.

Я не имѣю въ виду предлагать вамъ сегодня какую бы то ни было резолюцію. Мы не хотимъ ничего навязывать фракціи, но въ томъ обсужденіи вопроса, которое мы предлагаемъ, мы преслѣдуемъ цѣль наибольшаго и наилучшаго опознанія самихъ себя въ предстоящемъ сложномъ и трудномъ дѣлѣ.

Въ отвѣтъ на предложеніе А. И. Гучкова приступить къ обсужденію вопроса, поставленнаго на повѣстку, гр. Капнистъ 1-й предложилъ въ виду того, что процессъ раздѣленія во фракціи идетъ и отдѣльныя группы начинаютъ складываться, что процессъ этотъ чрезвычайно важенъ и деликатенъ самъ по себѣ, не касаться этого вопроса теперь, а отложить его обсужденіе на январь мѣсяцъ, когда лучше опредѣлится и группировка, а вмѣстѣ въ засѣданіи можетъ присутствовать большее число членовъ фракціи, теперь уже покинувшихъ Петербургъ.

Когда вопросъ былъ поставленъ на голосованіе, то подавляющимъ большинствомъ (противъ 6) постановлено обсужденіе вопроса отложить.

На этомъ засѣданіе было закрыто.

Изъ частныхъ разговоровъ членовъ фракціи выяснилось, что лѣвая группа уже конституировалась. Во главѣ ея стоятъ Шидловскій, Хомяковъ, Опочининъ, Годневъ. Всѣ желающіе вступить въ эту группу будутъ приниматься только баллотировкой.

Въ ближайшемъ же будущемъ конституируется и центральная группа съ названіемъ «Земцы октябристы», во главѣ которой станутъ М. В. Родзянко, М. М. Алексѣенко, Н. В. Савичъ. Лица, желающія примкнуть къ этой группѣ, также будутъ вступать въ нее по баллотировкѣ.

Послѣ частнаго совѣщанія поступили заявленія о выходѣ изъ фракціи отъ слѣдующихъ лицъ: Ростовцева, Савича, Каразина, Тимирева, Величка, Симонова, гр. Капниста 2-го, Пеклюдова, Киндякова, Протопопова, Лодыженскаго, М. В. Родзянка, Полунина, Алексѣенка, Герценвица, Шидловскаго, Н. Арефьева, Марковникова, С. Родзянка, Антонова, гр. Капниста 1-го, Стемпковскаго, Фирсова, Лелюхина, Ковалевскаго, Зиновьева. Кромѣ того, вечеромъ поступили заявленія отъ Сомова, прот. Смирнова, Акалѣлова, Коняхина, Капчинскаго.

Запрещеніе гипноза.

Управленіе главнаго врачебнаго инспектора издало слѣдующій циркуляръ:

«Воспрещается кому бы то ни было, кромѣ врачей, примѣненіе гипноза съ врачебными цѣлями, хотя бы и безвозмездно и подъ наблюденіемъ врачей, какъ съ предварительнымъ усыпленіемъ больного, такъ и безъ таковаго».

Опроверженіе.

Въ газетѣ «Рѣчь» напечатано: «Появившееся въ нашей газетѣ сообщеніе о вызовѣ, якобы, мною минскаго губернатора Гирса не соотвѣтствуетъ истинѣ. В. Бекманъ.

ЗА-ГРАНИЦЕЙ.

Къ убійству короля Георга въ Салоникахъ.

Убійство короля Георга послужило въ свое время поводомъ для самыхъ фантастическихъ и сенсаціонныхъ слуховъ. Разсказывали между прочимъ, что убійцей былъ вовсе не Схинасъ, арестованный и затѣмъ выбросившійся изъ окна своей тюремной камеры. Убійца находился будто бы среди лицъ, убитыхъ подоспѣвшей полиціей и немедленно преданныхъ землѣ. Говорили также, будто убійца былъ подкупленъ болгарами. Схинасъ поддерживалъ сношенія съ болгарскими комитетами и противъ воли своей семьи женился на сестрѣ болгарскаго врача, руководившаго антигреческимъ движеніемъ въ восточной Македоніи. Схинасъ вообще пользовался репутаціей лѣнтяя и пьяницы, который охотно принималъ деньги отъ кого угодно. Вотъ почему возникло предположеніе, что болгары могли подкупить его, чтобы устранить короля Георга, считавшагося главнымъ противникомъ болгарскихъ притязаній на Салоники. Въ виду всѣхъ этихъ слуховъ опубликовано опирающееся на вѣскія доказательства мнѣніе военной и судебной администраціи. Произведенное ею слѣдствіе выяснило, что трагическая кончина короля Георга не окружена и тѣнью какой-либо тайны. Политическія и вообще внѣшнія вліянія не играли въ ней никакой роли. Схинасъ рѣшился на свое злодѣяніе потому, что больному воображенію этого дегенерата король рисовался причиной его личныхъ неудачъ. Съ помощью вымогательства Схинасъ добывалъ въ Аѳинахъ и Салоникахъ значительныя суммы денегъ и отважился, наконецъ, обратиться къ королю. Онъ писалъ ему письма, требуя большія денежныя суммы, необходимыя ему для путешествій съ цѣлью возстановить свое здоровье. Убѣдившись, что отвѣта не будетъ, онъ возненавидѣлъ короля такъ страстно, что рѣшился даже на убійство. Первымъ допрашивалъ убійцу прокуроръ Романосъ. Первымъ его вопросомъ было: «Понимаете ли вы по-гречески?» такъ какъ онъ считаетъ невѣроятнымъ, чтобы грекъ рѣшился на убійство своего короля. Схинасъ отвѣчалъ, что онъ грекъ изъ Катерины, маленькаго городка вблизи Олимпа. Настоящее имя его Фокасъ, но чаще его зовутъ его прозвищемъ Схинасъ. Армія и населеніе Салоникъ были такъ сильно возбуждены, что прокуроръ поторопился сообщить королевичу Николаю, военному коменданту Салоникъ, что убійца чистокровный грекъ. Опасаясь насилій надъ болгарами, королевичъ немедленно издалъ воззванія, въ которыхъ былъ названъ убійца короля. Весь слѣдственный матеріалъ отправленъ въ Аѳины. Слѣдствіе доказываетъ, что администрація въ своихъ усердныхъ поискахъ не нашла ни малѣйшаго основанія подозрѣвать болгаръ въ организаціи убійства. Версія о томъ, будто правительство въ политическихъ видахъ скрыло нѣкоторыя обстоятельства убійства, не выдерживаетъ критики. Въ этомъ смыслѣ министръ юстиціи намѣренъ отвѣтить на предстоящій запросъ въ палатѣ депутатовъ. Послѣднему, впрочемъ, придется выдержать сильный натискъ оппозиціи, такъ какъ въ то критическое время онъ былъ военнымъ губернаторомъ Салоникъ и, слѣдовательно, долженъ былъ лучше позаботиться о безопасности короля Георга.

Покушеніе суффражистокъ на лондонскую тюрьму.

5 (18) декабря была сдѣлана попытка взорвать внѣшнюю стѣну женской тюрьмы Голловей, въ сѣверной части Лондона. Полиція полагаетъ, что взрывъ подготовлялся съ помощью динамита воинствующими поборницами политическаго равноправія женщинъ. Предполагался взрывъ юго-восточной стѣны, выходящей въ сады частныхъ усадебъ, отдѣленные невысокими изгородями. Между этими изгородями и тюрьмой находится неширокая полоса земли и окружающій тюрьму ровъ. Доступъ къ тюрьмѣ возможенъ лишь черезъ сады улицы Далмени-авеню. Въ домѣ подъ № 12 этой улицы живетъ чета Парби, симпатизирующая суффражисткамъ. Въ ихъ квартирѣ находили пріютъ патрули, день и ночь обходившіе тюрьму во время пребыванія въ ней г-жи Панкгерстъ. Сосѣдній домъ въ настоящее время пустуетъ; при немъ находится только сторожъ съ семьей. Черезъ садъ этого дома полиція поспѣшила на мѣсто взрыва, когда раздался первый его грохотъ. Оказалось, что во рву у основанія тюремной стѣны въ двухъ мѣстахъ на небольшомъ разстояніи другъ отъ друга, въ искусственныхъ углубленіяхъ почвы были положены взрывчатыя вещества, къ которымъ проведенъ фитиль, вызвавшій взрывъ. Послѣдній причинилъ въ стѣнѣ двѣ глубокихъ дыры. Этимъ и ограничились всѣ разрушенія въ тюремной стѣнѣ. Полиція обыскала всю квартиру Парби, однако, безъ всякаго успѣха. Суффражистки, если только виновницами взрыва были именно онѣ, успѣли безслѣдно скрыться.

Король и ректоръ университета.

Забавный анекдотъ приключился на дняхъ съ извѣстнымъ итальянскимъ романистомъ-сенаторомъ и ректоромъ Пизанскаго университета профессоромъ Буоноамичи. Профессоръ Буоноамичи удѣляетъ очень мало вниманія своему туалету. Онъ—страстный рыболовъ и недавно выхлопоталъ себѣ право ловить рыбу въ рѣкѣ, протекающей возлѣ королевскаго замка. Недавно король, идя берегомъ рѣки, наткнулся на профессора, погруженнаго всей душой въ любимое занятіе. Король, принявъ знаменитаго ученаго за простого рыбака, тяжелымъ трудомъ зарабатывающаго себѣ насущное пропитаніе, ласковымъ голосомъ сказалъ:—«Богъ въ помощь, добрый человѣкъ. Клюетъ ли хорошо рыба?» «Ваше величество, сегодня мнѣ не повезло. я не поймалъ ни одной рыбы",—отвѣтилъ мнимый рыбакъ. «Чѣмъ же вы живете,—исключительно ли рыбнымъ промысломъ, или есть у васъ какой-нибудь побочный источникъ заработка?» «Да, ваше величество, я—ректоръ Пизанскаго университета.

МѢСТНЫЯ ИЗВѢСТІЯ.

Членъ Государственной Думы **А. И Савенко** прибылъ въ Кіевъ изъ Петербурга.

Въ пользу голодающихъ русскихъ галичанъ. Въ виду постигшаго восточную (русскую) Галицію страшнаго бѣдствія (голода), Кіевскій клубъ русскихъ націоналистовъ и Кіевскій отдѣлъ Галицко-русскаго благотворительнаго общества устраиваютъ въ среду, 18 декабря, въ залѣ Купеческаго собранія, собраніе-концертъ, весь чистый сборъ съ котораго пойдетъ на усиленіе средствъ центральнаго «Спасательнаго Комитета» (для поданія помощи голодающимъ русскимъ галичанамъ), организованнаго въ Петербургѣ подъ предсѣдательствомъ графа М. М. Петрово-Соловово. Въ собраніи выступятъ съ рѣчами членъ центральнаго «Спасательнаго Комитета», членъ Гос. Думы А. И. Савенко и товарищъ предсѣдателя Кіевскаго отдѣла Галицко-русскаго благотворительнаго общества Ю. А. Яворскій (галичанинъ). Въ концертномъ отдѣленіи примутъ участіе г-жи Савенко-Новоспасская, Лебедева, Огнева-Лащенко, Свиридова и гг. Каченовскій и Кочергинъ (пѣніе), г. Николаевъ (скрипка), гг. Матковскій и Ястребовъ (декламація) и хоръ, подъ управленіемъ М. А. Надеждинскаго.

Билеты (цѣной отъ 5 р. 10 к. до 55 коп.) можно получать въ канцеляріи клуба русскихъ націоналистовъ (Большая Васильковская, 14), отъ 11 до 3 час. дня и въ магазинѣ братьевъ Станковыхъ (Крещатикъ, 40). Бенефиціи принимаются съ благодарностью.

Награды и производства. Состоящій въ распоряженіи главнаго инженернаго управленія подполковникъ С. Г. Смирновъ за отличіе по службѣ 6 декабря произведенъ въ полковники.

Высочайше пожалованы орденомъ св. Анны 3-й степени начальникъ сыскного отдѣленія кіевской городской полиціи А. С. Ренойто-Дубяго и приставъ Печерскаго г. Кіева участка Н. А. Безпаловъ.

Отъ учебнаго отдѣла министерства торговли и промышленности объявляется, что **письменные и устные экзамены** въ испытательной комиссіи при отдѣлѣ на право преподаванія спеціальныхъ предметовъ въ коммерческихъ учебныхъ заведеніяхъ вѣдомства министерства торговли и промышленности будутъ производиться въ помѣщеніи Петровскаго училища С.-Петербургскаго купеческаго общества (Фонтанка, 62) съ пятницы 20 сего декабря, въ 7½ час. вечера.

Курсы поданія скорой медицинской помощи. Въ виду того, что уже скоро будетъ окончено помѣщеніе въ главномъ зданіи общества скорой медицинской помощи въ г. Кіевѣ для чтенія курсовъ, комиссія по организаціи курсовъ поданія скорой медицинской помощи въ несчастныхъ случаяхъ подъ предсѣдательствомъ проф. В. Ю. Чаговца разработала проектъ плана этихъ курсовъ.

Актъ. 8 декабря въ женской гимназіи О. И. Яновской состоялся торжественный годичный актъ, во время котораго ученицамъ были розданы награды. Начался актъ пѣніемъ молитвы, послѣ которой предсѣдателемъ педагогическаго совѣта В. Д. Поповымъ была произнесена рѣчь на тему «личныя воспоминанія о поѣздкѣ по Испаніи». Во время акта ученицами было исполнено нѣсколько вокальныхъ номеровъ и продекламировано нѣсколько стихотвореній на русскомъ, французскомъ и нѣмецкомъ языкахъ. Закончился актъ пѣніемъ народнаго гимна, который былъ повторенъ троекратно.

Телеграмма министра путей сообщенія. Министръ путей сообщенія статсъ-секретарь С. В. Рухловъ вчера прислалъ начальнику Юго-Западныхъ желѣзныхъ дорогъ телеграмму, въ которой проситъ передать служащимъ Ровенскаго отдѣленія по движенію, что молитвы ихъ о здоровіи и благодарность за достигнутое улучшеніе ихъ матеріальнаго быта глубоко тронули министра и онъ отъ души желаетъ служащимъ всего наилучшаго.

Къ предпраздничному движенію пассажировъ. Въ виду предстоящаго усиленнаго предпраздничнаго разъѣзда пассажировъ и ожидаемаго въ связи съ этимъ переполненія поѣздовъ, въ особенности курьерскихъ Кіевъ—Петербургъ и Одесса—Петербургъ, а также во избѣжаніе переполненія этихъ поѣздовъ безплатными пассажирами, начальникъ Юго-Западныхъ желѣзныхъ дорогъ сдѣлалъ распоряженіе о томъ, чтобы въ этихъ поѣздахъ, съ 20 декабря по 15 января, въ періодъ наиболѣе интенсивнаго пассажирскаго движенія, безплатнымъ пассажирамъ предоставлялось не болѣе 4 мѣстъ въ вагонахъ I класса, 6 мѣстъ—II класса и 8 мѣстъ—III класса.

Къ сооруженію Клиническаго городка. Администрація кладбищъ, находящихся на Байковой горѣ, и жители Забайковья обратились въ городское управленіе съ ходайствомъ объ осуществленіи въ этой мѣстности, согласно постановленію думы, трамвайной линіи, которая подходила бы къ клиническому городку съ двухъ сторонъ, а именно: со стороны Печерска—начиная отъ Владимірскаго базара, затѣмъ по Нѣмецкой улицѣ черезъ Забайковье, и къ Клиническому городку, и со стороны Товарной станціи—отъ этой станціи, по Бульонской ул. черезъ Забайковье, также къ Клиническому городку. Кромѣ того, указанныя лица ходатайствуютъ о спланированіи и урегулированіи дороги, ведущей къ клиническому городку и проходящей черезъ земли, отведенныя подъ новыя кладбища. Дорога эта крайне необходима въ виду близости открытія на территоріи клиническаго городка двухъ клиникъ (въ январѣ 1914 года).

Къ благоустройству окраинъ города. Кіевское городское управленіе, въ виду настоятельной необходимости произвести замощеніе ряда улицъ на окраинахъ гор. Кіева и отсутствія на это свободныхъ средствъ, обратилось въ кассу городского и земскаго кредита съ запросомъ о томъ, на какихъ условіяхъ можетъ быть выдана городу ссуда въ размѣрѣ 138,456 р. Управляющій кассой, въ отвѣтъ на этотъ запросъ, сообщилъ вчера городскому головѣ, что въ практикѣ кассы бывали случаи выдачи долгосрочныхъ ссудъ на первоначальное замощеніе улицъ, причемъ эти ссуды, какъ и вообще всѣ ссуды на дорожныя надобности, выдавались на срокъ до 25 лѣтъ. Въ настоящее время касса реализуетъ свои облигаціи по курсу около 90½ проц., по каковой цѣнѣ и производится разсчетъ съ заемщиками. Кромѣ того, по уставу, при выдачѣ долгосрочныхъ ссудъ кассой удерживается 5 проц. съ нарицательной суммы займа, причемъ это удержаніе возвращается заемщикамъ лишь по полномъ погашеніи ихъ займа. Въ виду этого для полученія суммы въ 138,456 руб. необходимо испросить ссуду въ 162,000 руб. нарицательныхъ.

Кругосвѣтное путешествіе американскихъ журналистовъ. Въ Кіевѣ получено сообщеніе о томъ, что въ іюнѣ 1914 года группа американскихъ журналистовъ, въ числѣ 50 человѣкъ, предпринимаетъ кругосвѣтную рекордную на скорость поѣздку черезъ Канаду, Сибирь и Лондонъ. Американскіе журналисты, между прочимъ, намѣрены побывать и въ Кіевѣ. На обсужденіе созываемаго въ непродолжительномъ времени съѣзда по дѣламъ прямыхъ международныхъ сообщеній вносится вопросъ объ ассигнованіи нѣкотораго кредита на продовольствіе этихъ путешественниковъ.

Къ открытію движенія поѣздовъ на Подольской желѣзной дорогѣ. Въ виду открытія временнаго движенія поѣздовъ на участкѣ Проскуровъ—Шепетовка, Подольской желѣзной дороги, управленіе этой дороги въ цѣляхъ предоставленія удобствъ грузоотправителямъ и получателямъ при переотправкѣ грузовъ съ Подольской желѣзной дороги на станціи сѣти русскихъ желѣзныхъ дорогъ и обратно—со станцій сѣти на станціи Подольской желѣзной дороги, открывается въ Проскуровѣ и Шепетовка городскія станціи, на обязанности которыхъ будетъ лежать, главнымъ образомъ, исполненіе указанныхъ функцій. Открытіе городскихъ станцій состоится по заключеніи Подольской дорогой съ Юго-Западными соотвѣтственнаго соглашенія, которое уже переслано послѣднимъ.

Снѣжные заносы. 9 декабря, съ вечера, въ районѣ нѣкоторыхъ линій Юго-Западныхъ дорогъ пошелъ густой снѣгъ, который вскорѣ принялъ характеръ сильнѣйшей снѣжной вьюги. Метелью оказались охваченными части линій Казатинъ—Кіевъ и Ковельской, въ районѣ, прилегающемъ къ Кіеву и вокругъ станціи Сарны, сѣверная часть главной линіи (станціи Здолбуново, Ровно и др.), отдѣльныя мѣста Могилевской, Уманской и нѣкоторыхъ линій. Метель сопровождалась сильнымъ сѣверо-западнымъ вѣтромъ, морозомъ въ 1—3° R. и обильнымъ количествомъ снѣга. Благодаря сильному вѣтру, снѣгъ цѣлыми тучами переносился съ мѣста на мѣсто, вслѣдствіе чего на полотнѣ начали образовываться глубокіе переметы глубиною болѣе 1 аршина. Поѣзда, попадая въ такіе переметы, испытывали большія затрудненія и выбирались изъ нихъ со значительными усиліями. Были даже случаи остановки поѣздовъ въ снѣжныхъ переметахъ. Въ Кіевъ вчера утромъ многіе пассажирскіе поѣзда прибыли, занесенные снѣгомъ, со значительными опозданіями. Вчера, къ утру, метель мѣстами значительно утихла, мѣстами совершенно прекратилась. Для расчистки путей отъ снѣга вызваны партіи рабочихъ.

Дѣло Вѣры Чеберякъ. У уголовнымъ отдѣленіемъ Кіевскаго окружнаго суда назначено на 16 января 1914 года къ разбору, съ участіемъ присяжныхъ засѣдателей, дѣло Вѣры Чеберякъ, обвиняемой въ сбытѣ краденыхъ вещей. Кража эта, какъ своевременно сообщалось, совершена была днемъ 17 февраля 1911 г., причемъ изъ запертой обитаемой квартиры, расположенной въ д. № 46 по Львовской улицѣ, г-жи Янковской была похищена золотая цѣпочка, золотыя кольца, часы и другія вещи, въ общемъ на сумму до 300 рублей. Часть этихъ вещей была принесена неизвѣстной женщиной въ часовой магазинъ Гусина, гдѣ неизвѣстная просила купить эти вещи, заявивъ, что онѣ принадлежатъ ей. Продажа состоялась, послѣ чего вещи эти были опознаны г-жей Янковской; женщина, принесшая эти вещи въ магазинъ Гусина была задержана и оказалась Вѣрой Чеберякъ.

Снятіе дѣла съ очереди. Вчера въ Кіевской судебной палатѣ назначено было къ слушанію дѣло крестьянъ дер. Бѣличи Меѳодія и Клима Немножекъ, обвиняющихся въ сопротивленіи чинамъ полиціи, при попыткѣ задержать ихъ, и въ покушеніи на убійство стражника Ищука. Передъ началомъ дѣла въ палату поступило заявленіе арестанта кіевской тюрьмы Бугера, въ которомъ онъ сознается въ томъ, что преступленіе, приписываемое Меѳодію и Климу Немножкамъ, совершено имъ, Бугерой, нынѣ покойнымъ Алексѣемъ Немножко и арестантомъ Бѣгуномъ.

Вслѣдствіе такого заявленія палата по-

ЛИТЕРАТУРНЫЙ НЕВОДЪ.

Горькій хлѣбъ.

Русская печать, ставшая по отношенію къ футуристамъ и эго-футуристамъ въ позицію шутки и насмѣшки, поступила, пожалуй, весьма разумно. Серьезной критикѣ въ этомъ скоморошьемъ станѣ нечего дѣлать. Когда одинъ извѣстный критикъ посвятилъ русскому футуризму «настоящую» статью въ большой московской газетѣ, то вызвало это лишь улыбку—и при томъ улыбку довольно недвусмысленную. Въ восторгахъ и душистыхъ комплиментахъ модного критика явно сквозило желаніе поощрительничать, заставить о себѣ говорить, себѣ удивляться. Дескать, поглядите, какой я необыкновенный, какой я нешаблонный. Вы, молъ, слѣпы, а я вижу и чувствую красоту въ проявленіяхъ, хотя бы даже наружно-уродливыхъ.

Я предлагаю наиболѣе «осмысленное», если можно такъ выразиться, стихотвореніе, принадлежащее наиболѣе «даровитому» футуристу, Игорю Сѣверянину:

Я остановился у эскимосской юрты
Пѣгаго оленя,—онъ поглядѣлъ умно.
А я достала фрукты
И стала пить вино.
И въ тундрѣ, вы понимаете, стало
южно...
Въ щелчкахъ мороза—дробь кастаньетъ.
И захохотала я жемчужно,
Наведя на эскимоса свой лорнетъ.

Оригинальничающій критикъ находитъ въ этомъ произведеніи массу достоинствъ. Онъ даже готовъ вымаливать у читателя хоть капельку того восхищенія предъ «поэзіей», которымъ полонъ самъ.

«Теперь это мода,—увѣряетъ защитникъ футуризма,—и, право, прелестна его виконтесса, которая прямо изъ оперы угодила на сѣверный полюсъ».

Не правда-ли, это похоже на просьбу? —Господа, ради Бога, полюбите моего протеже, хоть чуточку, хоть на кончикъ ноготка! Ну, что вамъ стоитъ! Право-же, вѣдь это даже модно!

Онъ награждаетъ «своего поэта» самыми изысканными эпитетами: «свѣтозарный Игорь Сѣверянинъ, милый принцъ»...

По мнѣнію критика: «Сѣверянинъ явился не во-время», онъ, видите-ли: «фарфоровый, ажурный»... его стихъ: «магнетиченъ, логиченъ, пьяняще-волнующе-сладостенъ!»...

И, наконецъ, уже прямо мольба:

«Дѣвушки, полюбите поэта! Богъ далъ ему ни съ того, ни съ сего такую пѣвучую силу, которая, словно рѣка, подхватитъ тебя и несетъ, какъ бумажку... У него словно не сердце, а флейта, словно не кровь, а шампанское! Онъ праздничный, улыбчивый, дразнящій!»...

Я нарочно не называю фамиліи критика. Нѣсколько лѣтъ тому назадъ имъ зачитывались, и въ обѣихъ столицахъ имя его было самымъ громкимъ изъ литературныхъ именъ. На его лекціи объ искусствѣ и о кино-театрѣ учащаяся молодежь буквально ломилась, его засыпали цвѣтами.

Дѣвушки, полюбите поэта! Этотъ тотъ самый поэтъ, который писалъ: „Я геній, Игорь Сѣверянинъ, своей побѣдой упоенъ»... И еще: «Я даровалъ толпѣ холоповъ значенье собственнаго я»... И еще: «Я изнемогъ отъ льстивой свиты»... «Я коронуюсь утромъ мая»... «Мнѣ скученъ королевскій титулъ, которымъ Богъ меня вѣнчалъ»...

Дѣвушки, полюбите пожалуйста поэта! Но только не будьте несправедливыми, дѣвушки. У футуристовъ не одинъ Игорь Сѣверянинъ—ихъ много, и всѣ они другъ отъ друга почти ничемъ не отличаются. Полюбите же, дѣвушки, и другого, не какого-нибудь, а всѣми признаннаго «апостола футуризма», поэта Крученыхъ. Этотъ писалъ такія поэзы:

Сорча, кроча, буга на вихроль!..
Зю цю э спрумъ!.. Беляматоківй!..

Полюбите, дѣвушки, этихъ «свѣтозарныхъ, милыхъ принцевъ»!..

Если судить по тому, что дѣлается въ петербургскомъ «Луна-паркѣ», гдѣ футуристы даютъ «свои» спектакли, то, надо думать, дѣвушки не откликнулись на призывы моднаго критика. Что подѣлаешь. Какъ полюбить «милыхъ принцевъ», которые несутъ возмутительную чушь: «сорча, кроча, буга на вихроль». Вообразите себѣ нѣсколько физіономій, разрисованныхъ синими, красными и оранжевыми красками. Онѣ мечутся по сценѣ и загробными голосами вѣщаютъ: «сорча, кроча»... У какой, скажите, дѣвушки хватитъ духу полюбить такого «улыбчиваго принца»? Нѣтъ, мольба о любви, повидимому, никакихъ шансовъ на успѣхъ не имѣетъ. А вотъ, что касается сожалѣнія, то добродушное русское общество его безусловно выказало. Несмотря на массу глупѣйшихъ скандаловъ, коими футуристы ознаменовали свои публичныя выступленія, публика все же идетъ на ихъ «спектакли», на ихъ «лекціи». И не бьетъ, не забрасываетъ тухлыми яйцами, а только смѣется.

Большаго, мнѣ кажется, футуризмъ не имѣетъ права требовать. Напримѣръ, въ Италіи къ этому сорту скоморошества относятся иначе. Корреспондентъ изъ Флоренціи такъ описываетъ футуристическій вечеръ, устроенный на-дняхъ для «широкой публики» въ театрѣ Верди:

„Еще до появленія футуристовъ залъ сталъ оглашаться пронзительными свистками. При появленіи на сценѣ перваго изъ лекторовъ—Маринетти на сцену посыпался градъ тухлыхъ яицъ, картофеля и яблокъ. Тѣмъ же самымъ при пронзительныхъ крикахъ и свисткахъ, сопровождалось восхожденіе на сцену и слѣдующихъ лекторовъ—Панини, Карра, Софичи и др.

Вся эта адская музыка продолжалась въ теченіе двухъ часовъ. У рампы смѣняли другъ друга футуристы, держа въ рукахъ листы бумаги и шевеля губами. О чемъ они говорили—никто изъ публики не слышалъ. «Спектакль» кончился тѣмъ, что кто-то попалъ Маринетти картофелемъ въ глазъ".

Вотъ вамъ и «буга на вихроль»! Не угодно ли теперь—сорча, кроча—ходить съ фонаремъ. Это тебѣ не Россія!...

Но, разумѣется, было бы жестокостью проповѣдывать избіенія футуристовъ. Итальянцы отъ природы награждены пылкостью нрава, а потому «свѣтозарнымъ принцамъ» тамъ не безопасно. У насъ же не даромъ „широкая, славянская натура". Пусть ихъ беляматоківй—какое намъ дѣло! Каждому кушать хочется.

* * *

«Каждому кушать хочется»—вотъ, по моему, объясненіе и, если хотите, оправданіе футуризма. Исканіе какихъ то «новыхъ истинъ» и «тяга къ дикарю, къ лѣсному звѣрю»—согласитесь, это не убѣдительно. Познаніе первобытнаго человѣческаго „примитива" вы можете искать въ антропологіи, геологіи и иныхъ наукахъ, но „сорча, кроча"—не даютъ никакого представленія о первообразѣ людской породы. Это даже не «стихійное, интуитивное постиженіе міра», какъ увѣряетъ все тотъ же модный критикъ. Я допускаю, что художественной интуиціей можно претворять въ живые, говорящіе и думающіе образы то отдаленное прошлое, въ которомъ человѣкъ бродилъ по бѣлу свѣту въ состояніи дикомъ, на подобіе звѣря. У беллетриста Тана есть нѣсколько очень увлекательныхъ «фантазій» этого рода. Это интуиція, это—постиженіе! Но «сорча, кроча»—просто сапоги въ смятку, просто неумная, безсмысленная ерунда.

Футуристы, эго-футуристы, кубо-футуристы и прямо кубисты—все это народилось и существуетъ на томъ основаніи, что Господь по великой благости своей питаетъ всякую тварь Божію. Публика идетъ на каждую приманку. Въ Петербургѣ довольно дорого платятъ человѣку, который ложится на острые гвозди, а сверху по немъ кататъ тяжелый автомобиль. Жестокое развлеченіе! Несчастный атлетъ встаетъ весь въ крови, блѣдный и трясущійся отъ боли. А циркъ доволенъ и толпа реветъ отъ наслажденія. Опыты футуризма, всѣ эти «лекціи», «спектакли», «диспуты», раскрашиваніе лицъ, глупое клоунство, нарочитые, заранѣе срепетованные скандалы, «поэзы» и «проза», „кубо-живопись" и «эго-кликушество»—вся эта «сорча, кроча»—явленія одного порядка съ описаннымъ цирковымъ зрѣлищемъ. Чрезвычайно тяжелый кусокъ хлѣба! И замѣтьте, въ Италіи футуризмъ не имѣетъ того успѣха и того распространенія, какъ у насъ. Тамъ ожесточеннѣе борьба за существованіе и дороже деньги. Атлету, встающему съ окровавленныхъ гвоздей, пожалуй, заплатятъ. Заплатятъ за «видъ крови», за физическія страданія. Заплатятъ потому, что несчастные „циркачъ" получаетъ вознагражденіе „не даромъ". Пустое же и безсмысленное кривлянье футуристическихъ арлекиновъ считаютъ „плохимъ" номеромъ, „не стоющимъ" денегъ. Поэтому во Флоренціи за входную плату не довольствуются „акробатизмомъ" „милыхъ принцевъ", но стремятся „дополучить" свое: жестоко потѣшаются, подбиваютъ глаза, насиліемъ и рукоприкладствомъ растаптываютъ человѣческое достоинство.

Отъ хорошей жизни не пойдешь въ футуристы!—Можно было бы сказать перефразомъ безсмертнаго Горбунова.

Что публичныя выступленія „ажурныхъ" поэтовъ не есть «проповѣдь», не есть «пропаганда»—тутъ не можетъ быть сомнѣній. Это «зрѣлища», устраиваемыя съ цѣлями „заработка". Всѣ ихъ „лекціи" и „диспуты" обязательно платны. О спектакляхъ же въ «Луна-паркѣ» пишутъ, что билеты продавались по бѣшеннымъ цѣнамъ, не дешевле, чѣмъ на гастроли Собинова и Липковской. Какое къ чорту безкорыстіе, когда на первомъ планѣ стоитъ тревога о „сборѣ". Тутъ клоунство за плату, тутъ, такъ сказать, правильно организованный торгъ человѣческимъ достоинствомъ. Въ балаганахъ для невзыскательной толпы предтечи нынѣшнихъ футуристовъ дѣйствовали проще. Вмѣсто разноцвѣтныхъ красокъ обсыпали лица мукой, вмѣсто синяковъ отъ публики, сами награждали другъ друга звонкими затрещинами. Оно и понятно: нельзя же за мѣдный пятакъ подставлять физіономію подъ кулакъ солдата или подгулявшаго мастероваго. Но разъ зрители отдаютъ рубли и даже десятки рублей, то имѣются до нѣкоторой степени претензіи на личное участі

становила снять дѣло Немножекъ съ очереди и обратить его къ дослѣдованію.

◆ **Начало сессіи въ судебной палатѣ.** Вчера въ Кіевской судебной палатѣ началась послѣдняя въ текущемъ году декабрьская сессія засѣданій уголовнаго департамента палаты съ участіемъ сословныхъ представителей. Предсѣдательствуетъ въ особомъ присутствіи предсѣдатель 2 гражд. департамента Н. С. Грабаръ.

◆ **Оштрафованіе редактора.** По постановленію губернатора редакторъ газеты «Южная Копѣйка» Б. М. Шепелевъ за помѣщенныя въ этой газетѣ 4 декабря статьи: «Новое кѣяніе» и «Басни для гимназистовъ» подвергнутъ въ административномъ порядкѣ штрафу въ размѣрѣ 100 рублей, съ замѣной его при неуплатѣ арестомъ на 1 мѣсяцъ.

◆ **Въ пользу голодающихъ русскихъ галичанъ въ редакцію «Кіевлянина» вновь поступили пожертвованія:** отъ Ф. П.—5 р., неизвѣстныхъ—5 р., Ляли Александровой—5 р., полковн. А. Ф. Радченко—5 р., А. Сафроновой и А. Н. Шлигиныхъ—10 руб., Н. А.—5 руб. Всего съ прежними 339 р. 96 к.

◆ **Засѣданіе инженерной секціи Кіевскаго политехническаго общества инженеровъ и агрономовъ** назначено въ четвергъ 12 декабря въ 8 часовъ вечера въ помѣщеніи клуба „Родина" (Б. Владимірская, 72). Предметы занятій. Собесѣдованіе о пятилѣтнемъ курсѣ на инженерномъ отдѣленіи Кіевскаго политехническаго института и о раздѣленіи инженернаго отдѣленія на подотдѣленія.

◆ **Засѣданіе Юго-Западнаго отдѣленія Россійской экспортной палаты** назначено во вторникъ, 10 декабря въ 7½ часовъ вечера, въ помѣщеніи Кіевскаго коммерческаго института, Бибиковскій бульваръ, № 24. Порядокъ засѣданія: 1. Докладъ В. А. Прилежаева. „Положеніе кдѣбной торговли въ Кіевской губерніи", (по даннымъ обслѣдованія, произведеннаго Кіевской губернской земской управой). 2. Ю. А. Кистяковскій. „Нѣсколько словъ о торговлѣ отрубями". 3. Проф. К. Г. Вобліый. „Отходъ рабочихъ на заработки въ Германію и русско-германскій торговый договоръ".

◆ **52-е очередное засѣданіе Кіевскаго хирургическаго общества** состоится во вторникъ, 10-го декабря въ 7½ часовъ вечера, въ аудиторіи терапевт. факульт. клиники. Предметы засѣданія: 1. Г. С. Ивашкевій. Новый вариантъ ампутаціи со свободной пересадкой кости. 2. П. Г. Кушкевскій. Изъ терап. госп. кл. проф. К. Э. Вагнера и хир. госп. кл. проф. А. П. Крымова. Случай двойственной хронической инвагинаціи. 3. И. Д. Масловъ. О нарушеніи непрерывности костей при остеомиелитѣ. Административная часть. Баллотировка въ члены общества д-ровъ Н. Н. Баранова и С. А. Тимоѳеева.

◆ Во вторникъ, 10 декабря, въ помѣщеніи **теософическаго общества** (Б.-Подвальная, 26), состоится открытое собраніе съ докладомъ Е. М. Кузьмина: „Основныя положенія теософіи".

◆ **Убитый поѣздомъ.** 8 декабря на 368 верстѣ главной линіи Юго-Западныхъ желѣзныхъ дорогъ, недалеко отъ станціи Браиловъ на полотнѣ дороги обнаруженъ изувѣченный трупъ нижняго чина 12 Стрѣлковаго полка Ивана Тарашина. Установлено, что Тарашинъ убитъ курьерскимъ поѣздомъ № 2, но при какихъ обстоятельствахъ онъ попалъ подъ поѣздъ—неизвѣстно.

◆ **Несчастные случаи.** 8 декабря на станціи Черный Островъ, Юго-Западныхъ желѣзныхъ дорогъ при производствѣ маневровъ товарнымъ поѣздомъ № 61, подъ паровозъ этого поѣзда попалъ сцѣпщикъ вагоновъ Андрей Нижничукъ, которому колесами отрѣзаны лѣвая нога и кисть правой руки, а также причинено тяжкое раненіе головы. Для оказанія медицинской помощи пострадавшій отправленъ въ мѣстную земскую больницу.

Въ тотъ же день, близъ станціи Бенеры, Юго-Западныхъ желѣзныхъ дорогъ, попалъ на переходившаго черезъ пути Зосима Бакуна. Колесами Бакуну отрѣзаны обѣ ноги. Медицинская помощь пострадавшему оказана.

◆ **Кражи.** Въ домѣ № 17 на Рейтарской улицѣ, между 6 и 8 часами вечера 8 декабря, изъ квартиры дв. Юліана Мошенскаго неизвѣстными злоумышленниками, проникшими туда при помощи подобраннаго ключа, совершена кража цѣнныхъ вещей на 556 руб.

Въ домѣ № 120 на Большой Васильковской улицѣ у Андрея Качинскаго совершена кража 45 рублей. Потерпѣвшій обвиняетъ въ кражѣночевавшаго у него знакомаго, затѣмъ неожиданно скрывшагося.

Въ домѣ № 19 на Большой Васильковской улицѣ изъ чердака при квартирѣ Маріи Бѣлинской неизвѣстными похищено бѣлье на 75 руб.

Въ домѣ № 24 на Дмитріевской улицѣ у портного Мойсея Мащина его подмастерье Евномъ Молчановъ похитилъ нѣсколько вещей на 35 рублей и 10 рублей наличными деньгами, послѣ чего скрылся.

Въ Лукьяновскомъ почтово-телеграфномъ отдѣленіи утромъ 8 декабря у рядового 131-го пѣхотнаго Тираспольскаго полка Андрея Кашинскаго изъ кармана похищены 32 руб.

Въ усадьбѣ № 37 на Старой Полянѣ въ ночь на 9 декабря въ сараѣ неизвѣстные проломали деревянную стѣну и похитили бывшую тамъ домашнюю птицу на 27 руб.

Въ домѣ № 7—11 на Братской улицѣ въ гостиницѣ „Берлинъ" у Петра Ружинскаго похищены наличныя деньги въ суммѣ 15 руб. По дѣлу кражи задержана Марія Святогорова.

◆ **Пожаръ.** Въ усадьбѣ городскихъ скотобоенъ вечеромъ 8 декабря загорѣлся деревянный сарай въ кишечномъ отдѣленіи. Пожаръ, скоро замѣченный, былъ быстро локализированъ пожарными командами.

◆ **Смерть безпріютнаго глухонѣмого.** При Бульварномъ полицейскомъ участкѣ нѣкоторое время проживалъ неизвѣстный брошенный раньше по улицамъ глухо-нѣмой мальчикъ, 12—13 лѣтъ. Нѣсколько дней назадъ онъ заболѣлъ оспой и 8 декабря по дорогѣ въ Александровскую больницу умеръ. Личность несчастнаго мальчика осталась не выясненной.

◆ **Крупныя кражи.** Вчера днемъ въ домѣ № 18 на Институтской улицѣ изъ квартиры доктора О. совершена кража дамскаго каракулеваго сака, стоющаго 1,200 рублей, и золотыхъ вещей на 500 руб. По дѣлу кражи задержана прислуга Надежда Нестеренко.

Вчера утромъ въ домѣ № 1 на Мариинской улицѣ въ квартиру А. П. Флиде неизвѣстный при помощи подобраннаго ключа проникъ въ кухню, затѣмъ прошелъ въ переднюю, гдѣ снялъ шубу стоимостью 250 руб., затѣмъ скрылся черезъ парадную дверь.

◆ **Прибыли** 9-го декабря и остановились въ гостиницахъ:

Прага: изъ Каменецъ-Подольска—Грушко, Мелитополя—Антагина, Петербурга—Гушковскій, Прилукъ—Зейревъ, Лубенскаго уѣзда—Катеринчъ, Бердичевскаго уѣзда—Ханке, Новоградъ-Волынскаго уѣзда—Косовичъ, Сандомира—Домбровскій.

Россія: Бѣлой-Церкви—де-Мезеръ, Сквиры—Бистрицкая, Яреньска—Котляровъ, Слуцка—Станкевская, Балты—Прощій, Рыльска—Преображенская, Кѣльца—Лего-Довгополовъ, Москвы—Вишневскій, Нѣжина—Нарбекова, Варшавы—Гойда, Вышневачъ—Бѣлиновъ, Рокотовъ, Золотоноши—Скрябинъ, Умани—Безверхій.

Славянская: Умани—Мейенгорфъ, Шишковскаго сах. зав.—Геннеберъ, Пень Курской губ.—Казитаевъ, Скопина Рязанской губ.—Сабанинъ, Петербурга—Розе, Шостки Черниговской губ.—Стригуненко, Галича Полтавской губ.—Мошковъ, Радзивилова—Рушъ, Елисаветграда—Леонтовичъ, Ивлевъ Тульской губ.—Вишневскій, Житомира—Гоффманъ, Харькова—Лихонетъ, Коровенцы Волынской губ.—Вишневичъ, Миргорода Полтавской губ.—Зайковская, Бѣлева—Вишневская.

Эрмитажъ: изъ Житомира—Гизьгенко, Бѣлой-Церкви—Кошанскій, Лубенъ—М. Соколовская, Е. Соколовская, Житомира—Войно-Оражскій, Умани—Казановскій, Фастова—Бабаевъ, Житомира—Андреевъ, Грозный—Бѣлинъ, Терской области—Фешенъ, Бѣлой-Церкви—Кошанскій, Житомира—Портнико, Лубенъ—Шевцъ.

Большой Славянской: изъ Боровска—Шестовъ, Житомира—Кашперскій, Курска—Пашковъ, Нарова Лифл.—Графъ, Таганрога—Нежмеловскій, Варшавы—Окула, Екатеринослава—Русовъ, Жмеринки—Френкель, Иркутска—Брусловъ, Одессы—Ковалевъ, Москвы—Галченко, Дубно—Нержбицкій, Москвы—Никоновъ.

Собраніе религіозно-философскаго общества. Въ пятницу, 6 декабря, въ залѣ общественнаго собранія состоялось открытое собраніе Кіевскаго религіозно-философскаго общества, посвященное докладу Н. К. Гудзія на тему: «Мистическое ученіе преподобнаго Нила Сорскаго о «внутреннемъ дѣланіи» и связь его съ послѣдующими теченіями русской религіозной мысли».

Содержаніе доклада, въ томъ видѣ, какъ оно было резюмировано предсѣдателемъ М. И. Истоминымъ, сводится къ слѣдующему.

Въ XV и XVI в.в. все русское общество, для котораго духовные интересы замѣнялись интересами церковными, было взволновано борьбой двухъ міровоззрѣній: церковнаго реализма, наиболѣе полно представленнаго дѣятельностью Іосифа Волоцкаго, и церковнаго идеализма, нашедшаго наилучшее выраженіе въ ученіи Нила Сорскаго.

Реалистъ Іосифъ Волоцкій видѣлъ основу религіозной жизни и ея сущность—въ обрядѣ и внѣшности. Его аскетизмъ, его благочестіе, его молитва, по существу, внѣшни. Внѣшнее благолѣпіе обусловлено матеріальнымъ благосостояніемъ. Слѣдовательно, матеріальное благосостояніе церкви также есть необходимое условіе нормальнаго теченія религіозной жизни.

Напротивъ, съ точки зрѣнія Нила Сорскаго, видѣвшаго сущность религіозной жизни въ «умномъ дѣланіи», въ нравственномъ самоочищеніи, матеріальное благосостояніе есть обстоятельство побочное и даже вредное, поскольку оно отвлекаетъ отъ главной цѣли.

Борьба этихъ двухъ направленій внѣшне выразилось въ занятіи двухъ противоположныхъ позицій на церковныхъ соборахъ и въ литературной полемикѣ по вопросу о секуляризаціи монастырскихъ вотчинъ, такъ-же какъ и въ различномъ отношеніи къ еретикамъ. По отношенію къ этимъ послѣднимъ реалисты-церковники заняли позицію западной инквизиціи.

Нилъ Сорскій, постриженникъ Кирилловa монастыря, вывезъ изъ Аѳона на Русь новую форму монашескаго житія, а именно—скитское житіе. Въ своемъ скитскомъ уставѣ, въ которомъ видно основательное знакомство автора съ твореніями греческихъ отцовъ церкви, Нилъ Сорскій очень подробно излагаетъ ученіе объ «умномъ дѣланіи», ученіе, отразившее до нѣкоторой степени черезъ отцовъ церкви, неоплатоническія настроенія (референтъ называетъ Плотина и Прокла). Сущность этого ученія въ слѣдующемъ.

Внѣшніе подвиги благочестія безъ соотвѣтствующаго внутренняго настроенія—недостаточны. Необходима постоянная борьба съ грѣховными помыслами и страстями въ стремленіи къ состоянію совершенной чистоты отъ этихъ помысловъ и страстей, состоянію «неизрѣченной радости», экстатическаго единенія съ самимъ Добромъ. Нилъ Сорскій классифицируетъ грѣховныя и добрыя переживанія по степени ихъ осознанности, различая мелькнувшее, еще несознанное переживаніе, которое нельзя ставить человѣку въ вину,—съ одной стороны, и мысль, отношеніе къ которой переживающаго ее человѣка вполнѣ опредѣленно—съ другой стороны, и между этими двумя полюсами еще устанавливая нѣсколько степеней осознанности.

Мистическое ученіе Нила Сорскаго перерожило реалистическія XVI и XVII вѣка въ институтѣ старчества и черезъ него оказало сильное вліяніе на цѣлый рядъ русскихъ религіозныхъ мыслителей.

Докладъ возбудилъ оживленныя пренія.

Наука, литература и искусство.

◆ **Второе утро камерной музыки.** Второе очередное утро камерной музыки, состоявшееся въ воскресенье, 8 декабря, заключало въ своей программѣ три довольно крупныхъ произведенія,—совершенно различныхъ по стилю, настроенію и звуковому колориту. Два изъ нихъ—замѣчательно красивый, поэтическій струнный квартетъ ор. 27 Грига и вдохновенная фортепіанная соната ор. 111 Бетховена—хорошо извѣстны публикѣ, хотя сравнительно и рѣдко появляются на концертныхъ эстрадахъ. Даже и при болѣе частомъ исполненіи пьесъ подобныхъ вышеназванныхъ—слушатель только выигрываетъ, получая возможность лишній разъ испытать новое эстетическое удовольствіе въ изученіи тѣхъ многочисленныхъ красотъ, какія ускользали отъ его вниманія въ предшествовавшіе разы изслѣдованія. Исполненный квартетъ Грига, равно какъ и соната ор. 111 Бетховена, по внутреннему содержанію, по красотѣ гармоніи и особенностямъ формы представляютъ собой неизсякаемый источникъ вѣчно свѣжаго музыкальнаго интереса; поэтому, включеніе этихъ пьесъ въ программу камерныхъ сеансовъ (даже при ограниченномъ количествѣ послѣднихъ въ сезонѣ) можно лишь привѣтствовать, какъ явленіе полезное, желательное. Чѣмъ, однако, руководствовался составитель программы послѣдняго утра камерной музыки, помѣстивъ между квартетомъ Грига и сонатой Бетховена испанскій квартетъ Эритте Віардо (для фортепіано, скрипки, альта и віолончели)? Произведеніе это—вообще ничтожное по качествамъ фактуры, безсодержательное, мѣстами просто банальное въ своихъ назойливо-однообразныхъ ритмахъ, въ какой-то мѣщанской гармонизаціи, претендующихъ на испанскій колоритъ,—не только проиграло окончательно рядомъ съ остальными номерами, но значительно испортило впечатлѣніе, произведенное предыдущей пьесой, и помѣшало аудиторіи сосредоточить вниманіе для предстоящей бетховенской сонаты. Словомъ, квартетъ Віардо (исполненный въ Кіевѣ впервые) внесъ въ сеансъ струю фривольнаго духа, невяжущагося съ принципами серьезныхъ камерныхъ концертовъ. Что касается исполненія перечисленныхъ пьесъ, то вообще оно не блистало полной законченностью. Квартетъ Грига требуетъ несравненно большей прозрачности, точности интонаціи, стройности ансамбля, чѣмъ того достигли исполнители въ своей передачѣ пьесы. Нѣсколько лучшее впечатлѣніе въ смыслѣ ясности передачи оставилъ по себѣ квартетъ Віардо, фортепіанную партію котораго сыграла г-жа Струмилло. Еще болѣе цѣльнымъ показалось толкованіе той-же піанистской сонаты Бетховена. Г-жа Струмилло играла музыкально, съ настроеніемъ, показала въ исполненіи ясный логически-обоснованный планъ экспрессіи и нюансировки, опрятную технику; мѣстами піанисткѣ немного не хватало яркости, силы тона; этотъ недостатокъ еще больше чувствовался въ исполненіи первой партіи квартета. Въ заключеніе не могу не упомянуть о досадныхъ случаяхъ, постоянно преслѣдующихъ г. Эрденко при его появленіи на эстрадѣ: вотъ ужъ третій разъ подъ рядъ въ срединѣ исполняемой пьесы у скрипача лопается струна; перемѣна скрипки, неизбѣжная при этомъ настройка струны—вносятъ нежелательную остановку въ ходѣ пьесы и, конечно, нарушаютъ настроеніе. Неужели нельзя какъ-нибудь предотвратить подобныя нежелательныя случайности?

А. Каневцовъ.

◆ **Концертъ Яши Хейфеца.** Въ воскресенье, 8 декабря, состоялся первый концертъ двѣнадцатилѣтняго скрипача Яши Хейфеца.

Подобнаго рода концерты главнымъ образомъ интересуютъ публику со стороны зрѣлища—посмотрѣть двѣнадцатилѣтняго мальчика, который передъ большой аудиторіей исполняетъ программу серьезнаго скрипача. Предъ вами на эстрадѣ красивый мальчикъ, держится увѣренно, но скромно. Всѣ ждутъ первыхъ движеній смычка. Концертъ Чайковскаго,—техника поражающая, красивый тонъ, но гдѣ же та глубина содержанія, гдѣ мысль, которая должна захватывать васъ и заставлять забывать о красотѣ формъ, въ которыя она облечена? Но предъ вами ребенокъ, который, несмотря на огромный талантъ свой, не можетъ передать идеи исполняемой имъ вещи, потому что она ему еще чужда. И вотъ на ряду съ удивительнымъ таланту мальчика—скрипача, вамъ становится досадно: ужели нельзя дать развиться и созрѣть этому таланту на ряду съ развитиемъ интеллектуальнымъ. Что это—желаніе ли скорѣе эксплоатировать этотъ даръ или проявленіе тщеславія? Жаль! Такой концертъ все-таки скорѣе интересный спектакль, но не музыкальное наслажденіе.

Т.

Среди газетъ.

*** «Бир. Вѣд.» довольно зло раздѣлываютъ Москву, устроившую торжественную встрѣчу Максу Линдеру:

Петербургъ встрѣтилъ героя современной легенды отнюдь не холодно и не равнодушно: свыше тысячи человѣкъ мокли подъ дождемъ у вокзала. Но Москва! Широкая, размашистая Москва, которая, уступивъ политическую гегемонію Петербургу, считала за собой гегемонію культуры. Москва, имѣющая лучшій университетъ, художественная и литературная Москва, словомъ, та Москва, о которой москвичи говорятъ съ умиленіемъ и гордостью, а петербуржцы съ завистью, эта Москва выслала на встрѣчу Максу Линдеру нѣсколько тысячъ человѣкъ. Одной учащейся молодежи насчитали двѣ тысячи. „Съ книжками подъ мышкой" пришли къ поѣзду: для наящней иллюстраціи современнаго сліянія науки съ кинематографомъ! „И тутъ же рядомъ—восторженно записываетъ московскій хроникеръ—почтенные люди: педагоги, инженеры, офицеры, чиновники различныхъ вѣдомствъ. Были представлены всѣ классы населенія столицы" На лицо оказалась и вся администрація вокзала.

*** Кстати приводимъ письмо Макса Линдера въ редакцію «Рус. Слова» по поводу замѣны своей персоны другимъ лицомъ:

Въ одномъ изъ прошедшихъ номеровъ вашей уважаемой газеты была помѣщена телефонограмма изъ Петербурга о томъ, что, будто бы, я не всегда выступаю лично въ анонсируемыхъ мною спектаклямъ, заставляя играть вмѣсто себя своего секретаря.

Прошу васъ не отказать помѣстить настоящее мое разъясненіе.

Вашъ корреспондентъ былъ введенъ въ заблужденіе слѣдующимъ обстоятельствомъ.

По ходу разыгрываемой мной пьесы изображаемое мною лицо прячется въ большой сундукъ.

Въ этомъ мѣстѣ я вижу слѣдующій трюкъ: вмѣсто меня въ сундукъ прячется артистъ, загримированный точно такъ же, какъ и я, и такъ же одѣтый. Я же въ это время появляюсь среди публики.

Такимъ образомъ, пока я играю на сценѣ, тотъ, кто замѣняетъ меня въ точеніе нѣсколькихъ минутъ въ сценѣ „въ сундукѣ", оказываетъ своего выхода въ моей уборной.

Это лицо, по росту и гриму похожее на меня, и шлетъ, вѣроятно, вашъ корреспондентъ, и это дало ему поводъ сообщить, что вмѣсто меня на сценѣ выступаетъ другой, а я только выхожу раскланиваться.

Смѣю увѣрить, что всегда я вездѣ я выступаю лично.

Примите увѣреніе въ искреннемъ уваженіи.

Максъ Линдеръ.

*** Газету „День" довольно ехидно подвелъ телеграфъ, а именно:

Въ № нашей газеты отъ 4 декабря мы напечатали телеграфное сообщеніе нашего корреспондента о томъ, что въ „Варшавѣ убиенъ директора Варшавскаго общества содѣйствія общественному труду Пильца".

Оказывается, г. Пильца убилъ... телеграфъ. Нашъ корреспондентъ телеграфировалъ „Варшаву прибыли..."—телеграфъ передалъ „Варшавѣ убиля"...

*** «Нов. Вр.» приводитъ интересныя выдержки изъ книги Ленжа о его путешествіи по Амазонкѣ. Такъ читаемъ:

Послѣ нѣсколькихъ дней пути челнокъ останавливается у сплошныхъ зарослей. Каждый беретъ себѣ на спину небольшой запасъ провизіи, состоящій изъ сушенаго мяса, сушеной рыбы и муки, у каждаго ружье и особый топоръ. У американца, кромѣ того, фотографическая камера и значительный запасъ хинина со шприцемъ для подкожныхъ впрыскиваній. Ежедневно хининъ принимается внутрь десятками грановъ и ежедневно дѣлаются подкожныя впрыскиванія хинина, иначе смерть отъ желтой лихорадки неизбѣжна.

Начинаютъ врубаться въ лѣсъ. Не изуть въ лѣсъ, а именно врубаются. Здѣшній лѣсъ—это сплошная темная масса, вѣчно насыщенная испареніями, никогда не видящая солнечнаго свѣта. Густой лѣсъ такъ заплетенъ лианами, вьюнками и вьющимися мхами и орхидеями, что ни одинъ лучъ солнца не проникаетъ сюда. Съ изумительной ловкостью индѣйцы пробиваютъ себѣ дорогу, продвигаясь другъ за другомъ въ темной чащѣ. На разстояніи 2—3 фут. одинъ уже не видитъ другого! Такъ изуть цѣлый день. Къ вечеру останавливаются у какого-нибудь ручья или на случайной прогалинѣ и дѣлаютъ тутъ „стамбу". Къ деревьямъ или столбамъ прикрѣпляются перекладины, покрываются сверху громадными пальмовыми листьями и въ этомъ шалашѣ вѣшаются легкіе гамаки, которые каждый несетъ для себя. Дѣвственный лѣсъ живетъ ночью своей фантастической жизнью: кричитъ „мать луны", жалобно стонетъ гуакавъ. Громадное количество москитовъ всѣхъ породъ съ остервенѣніемъ накидываются на спящихъ. Всѣ курятъ трубки, чтобы хоть немножко отогнать этихъ ужасныхъ, несущихъ желтую лихорадку, малярію и бери-бери—насѣкомыхъ. Но они все таки кусаются и заражаютъ кровь человѣка. Съ еще большимъ остервенѣніемъ нападаютъ муравьи. Они являются откуда-то цѣлыми милліонами и ползутъ въ гамаки, несмотря на то, что веревки намазаны толстымъ слоемъ вазелина.

СУДЕБНАЯ ХРОНИКА.

I.

Покушеніе на убійство.

Вчера особымъ присутствіемъ Кіевской судебной палаты разобрано дѣло кр. Климентія Майбороды, обвиняемаго въ покушеніи на убійство.

Обстоятельства дѣла таковы. 20 мая текущаго года сельскій староста с. Буки, Сквирскаго уѣзда Сталиниченко явился со стражникомъ Ловкинымъ въ Майбороде, для производства дознанія. Майборода сталъ спорить съ старостой и послѣдній ударилъ его палкой. Майборода схватилъ топоръ и бросился къ старостѣ, но стражникъ успѣлъ отнять у него топоръ и передалъ отцу Климентія. Въ это время Климентій Майборода вырвалъ у отца топоръ и ударилъ имъ старосту по головѣ, причинивъ ему тяжелую рану. Послѣ нанесенія перваго-же удара Майборода былъ обезоруженъ.

На судѣ Майборода объяснилъ, что старости выхватилъ изъ рукъ у его отца топоръ и грозилъ убить его, послѣ чего онъ, обвиняемый, бросился къ Сталиниченко, выхватилъ у него топоръ и ударилъ имъ старосту по головѣ. Свидѣтели однако, этого объясненія Майбороды не подтвердили.

Особое присутствіе палаты признало Майбороду виновнымъ и приговорило его, по лишеніи всѣхъ особыхъ правъ въ арестантскія отдѣленія срокомъ на 4 года.

II.

Дѣло „потемкинцевъ".

„Русскому Слову" сообщаютъ изъ Севастополя, что тамъ 7 декабря въ военно-морскомъ судѣ, при закрытыхъ дверяхъ, разсматривалось дѣло чиновъ команды броненосца „Потемкинъ": гальванера Балясникова, комендора Дорошенко и матросовъ Глущенко и Губерскаго, добровольно вернувшихся изъ Румыніи.

Они обвинялись въ участіи въ вооруженномъ возстаніи на „Потемкинѣ" въ 1905 году и судились по законамъ военнаго времени.

Судъ приговорилъ: Балясникова и Дорошенко—на 2 года и 6 мѣсяцевъ, Глущенко и Губерскаго—на 2 года въ исправительныя арестантскія отдѣленія.

ПРОСКУРОВЪ. (Корресп. «Кіевлянина»). Мѣстный театръ посѣтила извѣстная артистка Пасхалова со своей труппой. 7 декабря состоялся первый ея спектакль, привлекшій проскуровскую публику въ полномъ сборѣ. Можно отмѣтить, что игра артистовъ произвела на проскуровцевъ сильное впечатлѣніе и публика получила полное эстетическое удовольствіе.

Уже неоднократно замѣчалось, что на драматическіе спектакли хорошей труппы мѣстная публика идетъ весьма охотно, несмотря даже на то, что цѣны мѣстамъ въ театрѣ назначаются высокія. Не взирая даже на то, что проскуровская публика избалована иллюзіонами, гдѣ всякій имѣетъ возможность зайти на часъ-другой въ шапкѣ, пальто и галошахъ, въ хорошій театръ она идетъ охотно.

Надо отдать справедливость, что вообще новые арендаторы театра г.г. Голованевскій и Дардикъ стараются поставить дѣло на блестящую ногу, задавшись цѣлью доставлять публикѣ эстетическое удовольствіе и новинки театральнаго искусства. Они въ скоромъ времени предполагаютъ поставить на мѣстной сценѣ нашумѣвшую пьесу Арцыбашева «Ревность». Съ этой цѣлью уже ведутся переговоры съ кіевской труппой.

ЗѢНЬКОВЪ. (Корреспонд. „Кіевлянина"). Страшная снѣжная мятель бушевала въ нашемъ уѣздѣ въ теченіе почти трехъ сутокъ. Что то диковинное, фантастическое разыгралось въ природѣ! Въ 2—3 шагахъ нельзя было ничего различить. Все занесено. Все замерло. Дороги на окраинѣ города завалило сугробами. Нѣкоторые хуторки потонули въ сугробахъ снѣжныхъ. Крыши сараевъ, избенокъ сравнились со снѣгомъ. Особенно хуторки, расположенные въ степныхъ низкихъ мѣстахъ. Дороги въ уѣздѣ занесены. Трудно пробиться въ городъ. Снѣжной бурей пригнало много голоднаго дикаго звѣрья: зайцевъ, лисицъ. Особенно много зайцевъ, которые отъ холода и голода не такъ ужъ быстро улепетываютъ отъ людей. Цѣны на зайца у насъ очень невелики. Можно сказать, что мѣхъ его въ большей цѣнѣ, нежели мясо. Снѣжная буря не дала «постоять» Николаевской ярмаркѣ, которая изъ всѣхъ 6 ярмарокъ отличается наибольшимъ оборотомъ, равняющимся до 100 тыс. руб. Съѣздъ былъ незначительный. Торговыхъ сдѣлокъ совершено было мало. Обычно къ этой ярмаркѣ съѣзжаются видные скотопромышленники изъ г. Суджи, Курской губ., и Ахтырки, Лебедина, Харьковской губ. Эти купцы закупали скота для убоя на сумму свыше 25 тыс. руб. Нынѣшній же годъ торговля шла вяло, не смотря на то, что цѣны на скотъ до смѣшного ничтожны. Наприм., корова съ теленкомъ продавалась за 30—35 р., быкъ 40 руб. А покупателей было совсѣмъ мало. Хлѣба на этой ярмаркѣ продано свыше 15,000 пудовъ по очень невысокой цѣнѣ. Заработали лишь еврейчики. Евреи насъ эксплоатируютъ, но мы же сами виноваты. У насъ нѣтъ для крестьянъ дешеваго кредита. Только на-дняхъ обывателями Зѣнькова возбуждено ходатайство объ открытіи въ Зѣньковѣ кредитнаго товарищества съ выдачей изъ казны 10,000 руб. основного капитала. Имѣющееся же у насъ общество взаимнаго кредита—работаетъ прекрасно, но тамъ большую роль играютъ евреи.

ВАСИЛЬКОВЪ. (Корресп. «Кіевлянина»). Васильковскимъ уѣзднымъ земствомъ выдвинутъ цѣлый рядъ мѣропріятій, направленныхъ къ достиженію большей успѣшности и благосостоянія хуторскихъ хозяйствъ въ Васильковскомъ уѣздѣ. Открыты показательныя поля, въ количествѣ 17, съ прокатными станціями сельско-хозяйственныхъ машинъ и орудій, съ цѣлью познакомить новыя хозяйства съ раціональными пріемами землепользованія и правильной обработки почвы и съ уходомъ за растеніями. Здѣсь же представлены правильные сѣвообороты, наиболѣе выгодные по мѣстнымъ экономическимъ и естественно-историческимъ условіямъ. Кромѣ показательныхъ полей, въ районахъ землеустройства заложено 190 показательныхъ участковъ, общей площадью около 35 десятинъ, для ознакомленія хуторянъ съ отдѣльными культурами, преимущественно кормовыхъ растеній. Въ цѣляхъ обезпеченія населенія посѣвнымъ матеріаломъ, сельско-хозяйственными машинами и орудіями открыты сельско-хозяйственные склады въ м. Ракитно и с. Узинѣ.

ТЕЛЕГРАММЫ

Отъ нашихъ корреспондентовъ и С.-Петербургскаго телеграфнаго Агентства.

9-го декабря.

Въ Русскомъ Собраніи.

ПЕТЕРБУРГЪ, 9 декабря. Общее собраніе членовъ Русскаго Собранія открылъ вице-предсѣдатель графъ Гейденъ. Предсѣдателемъ избранъ членъ Государственной Думы епископъ Анатолій. Въ собраніе явилось 105 членовъ. Этого числа было недостаточно для обсужденія предложенія повѣрочнаго отдѣла объ измѣненіи устава Русскаго Собранія въ смыслѣ исключенія политической дѣятельности и возвращенія къ прежней академической, что привлечетъ много новыхъ членовъ, въ томъ числѣ военныхъ, которые прежде составляли почти половину контингента членовъ. Много горячихъ преній вызвало разсмотрѣніе и утвержденіе смѣты доходовъ и расходовъ. Смѣта предусматриваетъ на будущій годъ дефицитъ до 18 тысячъ рублей, наибольшая часть котораго падаетъ на гимназію Русскаго Собранія. Выяснилось, что на будущій годъ гимназія получитъ субсидію въ 5 тысячъ рублей.

(Соб. кор.).

Интересное совпаденіе.

ПЕТЕРБУРГЪ, 9 декабря. 11 декабря въ часъ дня, солнце вступаетъ въ созвѣздіе Стрѣльца. Земля проходитъ перигелій—ближайшую точку земной орбиты къ солнцу. Съ этого момента начинается астрономическая зима, совпавшая въ нынѣшнемъ году съ метеорологической.

(Соб. кор.).

Къ реформѣ духовной школы.

ПЕТЕРБУРГЪ, 9 декабря. Въ послѣднемъ засѣданіи междувѣдомственной комиссіи при учебномъ комитетѣ Св. Синода, подъ предсѣдательствомъ преосвященнаго Саратовскаго Алексія выяснилось, что между представителями вѣдомствъ православнаго исповѣданія и народнаго просвѣщенія по вопросу о переходѣ безъ испытаній воспитанниковъ преобразованной духовной школы въ седьмой классъ гимназіи существуютъ принципіальныя разногласія. Представители министерства народнаго просвѣщенія указывали, что слѣдовало бы разрѣшить такой переходъ изъ учебныхъ заведеній одного вѣдомства въ таковыя другого вѣдомства временно въ видѣ опыта. Представители вѣдомства православнаго исповѣданія пояснили, что такая постановка вопроса не ведетъ къ удовлетворительному разрѣшенію и не соотвѣтствуетъ духу и интересамъ духовной школы. Придется поставить школы духовнаго вѣдомства въ зависимость отъ министерства и отказаться отъ конфесіональнаго характера ихъ, что равносильно уничтоженію духовной школы. Требованіе осуществленія мѣры въ видѣ опыта поведетъ къ уничтоженію предположенной реформы. Если министерству народнаго просвѣщенія опытъ покажется неудовлетворительнымъ и оно его прекратитъ, то предпринимаемая ломка строя духовныхъ училищъ и семинарій будетъ безцѣльна. Во избѣжаніе этого духовное вѣдомство предполагало зафиксировать настоящую мѣру въ законодательномъ порядкѣ. Несмотря на разногласіе во взглядахъ, сдѣлаютъ попытку найти исходъ изъ создавшагося положенія. Министръ народнаго просвѣщенія будетъ ознакомленъ со взглядами на данное дѣло вѣдомства православнаго исповѣданія: 10 декабря состоится новое засѣданіе комиссіи для дальнѣйшаго обмѣна мнѣній и, если тогда между представителями вѣдомствъ не будетъ достигнуто соглашенія, то вѣроятно, комиссія будетъ упразднена и вопросъ передастся на усмотрѣніе въ совѣтъ министровъ.

(Соб. кор.).

Реформа прихода.

ПЕТЕРБУРГЪ, 9 декабря. Внесеніе пересмотрѣннаго Синодомъ законопроекта о православномъ приходѣ на разсмотрѣніе совѣта министровъ ожидается въ ближайшемъ времени.

(Соб. кор).

Дѣло Ропкинера.

ВАРШАВА, 8 декабря. Оглашаются показанія неявившихся свидѣтелей. Особенно существенны показанія полковн. Зысканда, учителя Масловскаго, агента сыскного отдѣленія Іосича и нѣкоей Петковичъ, подтверждающія предположенія защиты объ участіи въ убійствѣ Завадскаго и Венцковскаго. Послѣ оглашенія нѣкоторыхъ писемъ Брониславa Хржановскаго Борковскому, объявляется перерывъ до 16 декабря.

(С.-П. Т. А.).

Дѣло рудничныхъ разбойниковъ.

НОВОЧЕРКАССКЪ, 8 декабря. По дѣлу 17 рудничныхъ разбойниковъ начался допросъ свидѣтелей. Устанавливается, что въ началѣ шайка состояла изъ 25 человѣкъ. Въ перестрѣлкѣ съ полиціей убиты Афанасьевъ, а Трофимъ Заирный умеръ отъ ранъ; Локида убитъ самими разбойниками. Степановъ, онъ-же Поличекъ, Иванъ Заирный и другіе скрылись. Заремба, приговоренный къ смертной казни, помилованъ по манифесту, 6 подсудимыхъ признали свою виновность; остальные признаютъ.

(С.-П. Т. А.).

Дѣло „степныхъ дѣяволовъ".

ЕКАТЕРИНОДАРЪ, 9 декабря. Послѣ защиты говорили обвинялемые, отказавшіеся отъ защитниковъ. Басовъ заявилъ: «Я сознаюсь во многихъ преступленіяхъ и прошу меня осудить за нихъ, а не приписывать чужихъ". Плющъ сказалъ: «Ему все безразлично, ибо 20 лѣтъ каторги ему обезпечено». Михаловъ проситъ осудить его за совершенныя имъ убійства и за то, что онъ привелъ невинныхъ въ тюрьму. Михаловъ проситъ оправдать его, ибо виновенъ только въ томъ, что его братья—разбойники. Пренія сторонъ окончены. Судъ удаляется для постановленія приговора, который будетъ объявленъ 12-го декабря.

(С.-П. Т. А.).

Автомобильный пробѣгъ.

ПЕТЕРБУРГЪ, 9 декабря. Императорскимъ россійскимъ автомобильнымъ обществомъ утвержденъ проектъ большого международнаго автомобильнаго пробѣга, предположеннаго лѣтомъ 1914 г. по маршруту: Москва—Ростовъ—Владикавказъ—Тифлисъ—кругъ въ 1,000 верстъ по Закавказью—Сухумъ—Новороссійскъ—Ѳеодосія—Ялта—Севастополь, съ финишемъ въ

—Искусанные бѣшенымъ человѣкомъ. 2-го декабря, изъ г. Пинска въ Вильну, какъ сообщаетъ «Вил. Вѣстн.», прибыло 24 ученика пинскаго реальнаго училища къ д-ру Орловскому для прививки противъ водобоязни.

Въ свое время одинъ изъ учениковъ названнаго училища былъ искусанъ бѣшеной собакой. Въ субботу, 30 ноября, по окончаніи урока, на перемѣнѣ, онъ искусалъ и исцарапалъ 24 товарища.

Пріѣзжіе, разныхъ возрастовъ, помѣстились въ квартирѣ Управленія Полѣскихъ жел. дорогъ. Искусанный собакой ученикъ въ воскресенье умеръ.

СПРАВОЧНЫЙ ЛИСТОКЪ.

ПЕТЕРБУРГСКАЯ БИРЖА.

(С.-Петерб. Телеграфн. Агентства).

9-го декабря 1913 г.

4% Государственная рента	92 7/8	сл.
4½% закл. листы Киев. зем. бан.	83	„
4½% „ „ Полтав. „ „	82½	„
4% внутрен съ выигр. заемъ первый 1864 г.	523½	„
„ „ „ второй 1866 г.	390	„
5% закл. съ выигр. листы Госуд. Двор. зем. банка — необмѣненные	331	„
обмѣненные	333	
Акціи С.-Пет. Меж. коммер. банка	501	сл.
„ „ Учетн. и ссуд.	471	„
„ Лянозова Г. М. С-ѣ тов. неф. произв. (пай)	245	„
„ Русскаго для внѣш. торг.	386	„
„ Общ. ж. стал. и металл. зав. „Сормово"	134	„
„ Лесснеръ Г. А. м-стр. ч.-лит. и кот. з. общ.	269½	„
„ Брянск. рел.-прок. мот. зав.	175½	„
„ Путиловскаго завода	128	„
„ Бакинскаго нефт. общества	674	„
„ Росс. золотопромышл. о-ва	63	„
„ Коломенск. машиностр. зав.	143½	„
„ М.-К.-Воронежск. жел. дор.	786	„
„ Юго-Восточн. жел. дор.	298½	„
„ Моск.-Казанской жел. дор.	542	„
„ М.-Вид.-Рыбинской ж. дор.	413	
„ Сѣверо-Донецкой жел. дор.	308	„
„ Донецко-Юрьевск. метал. общ.	266	„
„ Мальцовскихъ заводовъ	268½	„
5% заемъ 1905 года	103½	„
5% заемъ 1906 года	102¾	„
5% крестьянскій свидѣтельства	98 1/16	„
Акціи Кіевскаго зем. банка	657	662
4½% Облиг. Кіевск. гор. кр. общ.	79	80
5% „ „ „ „	83	84

Настроеніе съ государственными фондами спокойное, но устойчивое; съ частными ипотечными цѣнностями крѣпко; съ дивид. бумаг., послѣ малодѣятельнаго начала, въ дальнѣйшемъ теченіи слабѣе, особенно съ нефтяными акціями; съ выигрышными займами твердо.

ИНОСТРАННЫЯ БИРЖИ.

(С.-Петерб. Телегр. Агентства).

9-го декабря 1913 года.

Берлинъ.

Настроеніе слабѣе.

Выплаты на Петербургъ	214,90 пр.	214,85 пок.
Вскс. курсъ на СПБ. на 8 дней	—	
4½% заемъ 1905 г.	99,90	
4% Госуд. рента 1894 года	92,00	
Русскій крѣд. бил. 100 р.	215,30	
Частный учетъ	4½—4 1/16%	

Парижъ.

Настроеніе къ концу биржи вялое.

низшая цѣна	264,50
высшая цѣна	266,50
4% госуд. рента 1894	91,65
4½% заемъ 1909 г.	101,05
5% россійскій заемъ 1906 г.	103,05
Частный учетъ	3 11/16%

Лондонъ.

Настроеніе спокойное, устойчивое.

4% россійск. заемъ 1906 г.	102
4½% „ „ 1909 г.	99

Амстердамъ.

5% россійск. заемъ 1906 г.	99¼
4½% „ „ 1909 г.	94⅝

Вѣна.

% россійск. заемъ 1906 г.	—

БЮЛЛЕТЕНЬ

Кіевской метеорологической обсерваторіи.

отъ 9 декабря 1913 года.

	7 час. утра	1 ч. дня	9 ч. веч.
Темпер. возд. по Цельс.	—3,2	—1,7	—1,7
Баром. при 0° въ миллим.	733,6	735,1	735,5
Влажность въ процентахъ	63	66	78
Направлен. и скорость (въ метр. въ секунду), вѣтра	ЗСЗ1	ЗСЗ3	З3
Облачн. по 10-и бальн. сист.	1	8	10
Колич. осадк. въ миллим.	2,7	—	0,0

Наивысшая температура воздуха за сутки (отъ 9 ч. веч. до 9 ч. веч.)=0,1

Наименьшая температура воздуха за сутки (отъ 9 ч. веч. до 9 ч. веч.)=—4,6

Наименьшая температура за сутки на поверхности почвы=—7,2

Средняя температура за сутки=—2,2

Многолѣтняя средняя температура воздуха за сутки= 5,1.

Общее состояніе погоды въ Европѣ утромъ на основаніи телеграммы Главной Физической Обсерваторіи.

Максимумы барометрическаго давленія въ Центральной Европѣ (Цюрихъ 777 мм.), на Кавказѣ (Батумъ 769 мм.), въ южной полосѣ Сибири (Чита 780 мм.), на Ледовитомъ океанѣ (Шпицбергенъ 761 мм.). Минимумы давленія, въ центрѣ Европейской Россіи (Скуратово 735 мм.), въ Озерномъ краѣ (Повѣнецъ 740 мм.). Осадки выпали по всей Россіи, кромѣ сѣверо-востока. Температура ниже нормальной по нижней Волгѣ, выше нормальной въ остальной Россіи.

Ожидается въ Европейской Россіи на 10-е декабря: нѣсколько холодѣе на западѣ и на юго-западѣ, умѣренные морозы въ Лапландіи и на сѣверо-востокѣ, небольшіе въ остальной Россіи, осадки ожидаются во всѣхъ районахъ, умѣренный морозъ и возможенъ снѣгъ въ Кіевѣ.

Недоставленныя телеграммы за 8 декабря: Тербелену, Гончаровой, Жуковской, Шору, Сарайкину, Поляченку, Щиминну, Ядовскому, Пещанскому, Хазину, Кармену, Макушку, Шварцу.

Безплатная лечебница по женскимъ болѣзнямъ о-ва борьбы съ злокачественными новообразованіями.

Пріемъ больныхъ злокачественными новообразованіями женской пол. сферы и подозрѣтельныхъ по этимъ заболѣваніямъ ежедневно кромѣ праздниковъ, отъ 3 до 4-хъ час. дня. Завѣдующій лечебницей д-ръ мед. Г. Г. Брюно, ординаторъ А. П. Поздниковъ, секретарь о-ва д-ръ В. Г. Бергманъ.

Акушерско-гинекологическая клиника университета св. Владиміра (проф. А. А. Муратовъ).

Пріемъ приходящихъ больныхъ ежедневно, кромѣ праздниковъ, отъ 8 до 10 час. дня. Пріемъ больныхъ для поступленія въ клинику ежедневно по утрамъ, если есть свободныя койки. Гинекологическія больныя, нуждающіяся въ вскрытіи, могутъ пользоваться въ качествѣ приходящихъ больныхъ въ устроенномъ при клиникѣ гидропатическомъ отдѣленіи, ежедневно, подъ наблюденіемъ клиническаго врача, ваннами, душами и проч.

Пріемъ роженицъ во всякое время дня и ночи. Для подачи помощи при родахъ внѣ клиники учреждено при акушерской клиникѣ дежурство клиническихъ врачей-акушеровъ, отправляющихся по первому требованію къ роженицѣ, безплатно, съ помощникомъ студентомъ старшаго курса и всѣми необходимыми инструментами.

Городской акушерскій пунктъ (Мар.-Благовѣщенская 35). Безплатный пріемъ женскимъ болѣзнямъ и акушерству отъ 8—10 час. утра.

Расписаніе пріема амбулаторныхъ больныхъ при Кіевской городской больницѣ Цесаревича Александра за 1913 годъ.

Вторникъ. Отъ 10—2 час. д-ръ И. М. Соколовъ по терапевтическимъ (внутреннимъ) болѣзнямъ, отъ 10—2 ч. д-ръ Будиновъ по хирургическимъ болѣзнямъ, отъ 11—12 ч. д-ръ Хатунцевъ, Граймеръ по женскимъ (гинекологическимъ) болѣзнямъ, отъ 12—1 д-ръ Мошинская по дѣтскимъ болѣзнямъ, отъ 1—2 час. д-ръ Киричинскій по нервнымъ болѣзнямъ, отъ 11—12 д-ръ Ставраки по ушнымъ, горловымъ, носовымъ болѣзнямъ.

Въ воскресные и праздничные дни пріемовъ нѣтъ.

Редакторъ В. Шульгинъ.
Издатели: В. Шульгинъ. П. Могилевская.

ОБЪЯВЛЕНІЯ.

Юристъ (унив. обр., многол. практ.). Дѣла: админ., ж.-дор., бракоразв., пенс., и пр. **юридич. совѣты.** Состав. прош., жалоб., договор., устав. **Справки** и ходат. объ **ускорен.** дѣл. въ Министерствахъ, Сенатѣ, Синодѣ, Консист., Управл. Палат. и пр. Плата: сов.—1 р., спр.—3 р. (можн. почт. марк.), **вед. д. по согл.** Рейтарск., 19, кв. 1. чтатсбвт1-100 Р12688

На Лукьяновкѣ даю уроки предм. и язык. Оссіевская, 18, кв. 1. № 3-3 Р12612

Гот. и реп. с. мат., мас. сол. рек. Бульонская, № 61, кв. 1, Прозоровскому. №9-15 Р12217

Окончившая нет.-фил. фак., опытн. учит. дастъ уроки, гот. во всѣ клас. ср. уч. зав. Адр.: М.-Васильк., 46, кв. 2. №2-3Р12666

STUNDEN ertellt in der deutschen Sprache diplom., ausländische Lehrerin. Eder. Банковая 5, кв. 11. втвс1-3Р12713

АКУШЕРКА Марія Марковна **Кравецъ** Совѣтъ и помощь бер. и рож. М.-Житомірская, 20, кв. 29, нов. флигель. 41-100Р11198

Акушерка Н. В ВАСИЛЕВСКАЯ. приним. больн., берем. и рожен. Б.-Подвал., 14, кв. 53, во дворѣ, пар. ходъ на право (лифтъ). №94-100Р5592

Пожилая интел. особа, крайне нуждающаяся убѣдительно проситъ мѣста, хозяйки, уход. за больными и даже няни въ одному ребенку въ хорошей семьѣ; имѣются солидныя реком. Адресъ: Дмитріевская, д. № 82, кв. 14, для Е. П. № 2-6

Съ дѣтьми до 15 л. заним. и опред. въ уч. зав. 10 л. практ.; своя сист. занят. Крещатикъ, № 17, квар. 4. Отъ 12—1 ч. №2-2 2546

Интеллиг. дама ищ. мѣс. управл. имѣн., домам., гостиниц., хозяйств., воспитыв. дѣтей самостоят. Адресъ письм. или лично отъ 4—6 ч. Бол. Житомірская, № 4, кварт. 6, Яворской. №2 3 Р12651

Принимаю порученія по залогу въ банкѣ и у частныхъ лицъ, покупкѣ, продажѣ и оцѣнкѣ домовъ и имѣній. Кузнечная, № 3а, кв. 21, отъ 10 до 11 утра и отъ 4 до 6 веч. №15-25Р11774

Молод. интел. дѣв. ищ. мѣс. рус. **бонны.** Виноградн., 14, кв. 2. №2-2 Р12648

Мол. челов. ищ. мѣс. въ конторѣ, зн. дв. бухг., окон. гор. уч., за скромн. вознагр. Кузнечн., 120, кв. 8, для Кис. 3-3 Р12647

Настройка роялей и піанино. Институтская 29, Н. К. Петрикъ. к13-28Р9243

Пріѣзж. крест. дѣв., 15 л., ищ. служ. или как.-либ. зан., съ усл. быть своб. съ 6-10 в. Адр.: Кузн., 79, кв. 6, П. В. М. №1-2 Р12728

Опытн. портниха ищ. поден. работы, очень дешево. Михайловскій пер., № 22, кв. 6. Р12722

Прачка ищ. поден. работы. М.-Васильковск., № 1, кв. 13. Р12715

Мамка ищ. мѣс., им. справку. Б.-Васильков., 89, дворн. Р12708

Нужна няня средн. лѣтъ съ реком. въ отъѣздъ къ 10-ти мѣс. реб. Б.-Подвальная, 36, кв. 5. Р12705

Садовникъ съ долголѣтней практикой, солидными рекомендаціями, желаетъ перемѣнить мѣсто. Адресъ: Почт. ст. Снитковъ, Подольской губ., село Котюжаны, В. П. Кунинскій. 1-5 Р12716

Кухарки, горничной, няни ищетъ мѣста пріѣзжая. Тургеневская улица, № 12, кв. 5. Р12712

Ищ. мѣс. прислуг. пріѣзж. дѣв., грам., съ личн. рек. Златоуст., 22, спр. домовл. №1-2Р12728

Ищу мѣста швейц. или лакея, им. личн. реком. Институтская, 24, квар. 7, Ив. Дошко. к1-2 2556

Телеф. № 38—46.
Ремонтъ пишущихъ машинъ всѣхъ системъ мастерами-спеціалистами. Аккуратное исполненіе при умѣрен. цѣнахъ.
Т. д. А. Б. Залѣщанскій и К° Крещатикъ, 39. всвтчт6-100Р12334

Матвѣевъ Упаковка и перевозка **мебели.** Извѣстенъ съ 1884 года. Удостоенъ массы благод. Столыпин., № 70. к98-100 2313

Лоскутовъ. Упаковщикъ мебели и пр. Несторовская, № 36. к53-100 2450

Бракоразводныя дѣла (спеціально) веду во всѣхъ консист. Многолѣт. практика. Совѣты. Кіевъ, Совская ул., противъ выставки (уг. Б.-Васильковск.), д. № 13, кв. 5. Пріемъ ежедневно: 9—2 час. дня и 5—7 час. вечера. втчтсбвс204 — Р9088

Посредническая контора **А. И. БѢЛЯНСКАГО,** Владимірская, 49, телеф. 11—79. **РЕКОМЕНДУЕТЪ** только съ рекоменд. учит., гуверн., боннъ, француж., нѣмокъ, **служащихъ и прислугу.** втчтвс59 100 Р7937

Садовникъ-управляющій спец. по вс. отр. садовод., огородн., цвѣтовод. и пчеловод. Доходно и умѣло веду с.-х., им. хор. атт. за долголѣтн. служ. 18 л. практ., энерг., трез., трудол., инд. м. Бердичевъ, Пучковская, 8. №2-4Р12656

Квартира 5 комн. съ отопленіемъ, всѣ удобства; Лифтъ. Крутой спускъ, № 4. №1-4Р12719

Кварт. 6 ком., 2 пар. входа, лифтъ, швейцаръ и всѣ удобств. Львовская, № 12. сбвтчт9-10 2520

Квартиры въ 9, 8, 5, 4 и 2 ком. и магазинъ пан. Прорѣзн., 24, кв. 5. к2-10Р12699

Въ домѣ на паяхъ Костельная, № 6. прод. **квартиры и магазины въ собственность,** а также сдаются **въ наемъ.** Справки на мѣстѣ. № 3-10 Р12622

Нестеровская, № 36, квар. № 14. По случаю продаются: комодъ крас. дерева, шкафъ америк. др., ножи, вилки, молочникъ, кофейн., сахарн., корзин. для хлѣба, вазоч. для варенья съ 6 серебр. вызол. ложечк. съ подставк. (фражетъ). чтвсвт1-4 2554

2 саней, парн. и один., фаэт. по случ. прод. Бирж. Арт. Б.-Васил., 38. втвс1-3 Р12706

Сани продаются парныя, одноконныя, бѣговыя, а также экипажи. Б.-Васильковская, № 138, Овсянниковъ. №1-4 Р12720

Усадьба продается 259 к. с. новый домъ и флиг-екъ. Цѣна 16 т. р. Шулявка, Ханскій, № 3. чтвс1-3 2555

Продаются цвѣты, рояль, мебель и хозяйственныя принадлежности въ домѣ № 19 на Несторовской улицѣ, кв. 2. №1-3 2557

* 312—Р6848

7 к. СЕЛЬДИ 7 к. королевскія новаго улова, малосольн., **7 к. штука.** **магазинъ ВАСЬКИНА,** Бол.-Васильковская, 8. Брынза 20 к. ф. втчтвс 348 —Р7727

Граммофоны и **пластинки** въ виду большого запаса **распродаютъ** ниже фабрич. цѣнъ. Б. Васильков., 11, маг. Прима. всвтчт2-100 Р12680

Теплые фуфайки, кальсоны, камаши и пр. **Вязанныя куртки,** пелерины и проч. **Оренбургскіе** и **пуховые платки.** **Дѣтскіе ватные** пальто, костюмы. Спортивные костюмы. Спеціальный магаз. чешско-русской механич. вязальни **Бр. Г. и О. Андрле,** Б. Васильковская, № 10. втчтвс 54-100 Р7248

Продаются по случ. отъѣз. енотов. шуба оч. хор., гост. меб. крас. дер., ков. драп. Перек. пр. не без. М. Житомирская, 5, кв. 36, отъ 11-1 ч. и 5-6 ч. №2-3 Р12646

Дровяной складъ Ф. А. Калиниченко. Контора—Хоревая, № 32. Тел. 35-89. Дрова сухія, 1-го сорта. Цѣны умѣрен. №84-100 Р6458

РУССКАЯ ДРОВЯНАЯ ТОРГОВЛЯ **А. С. Пащенко.** Контора уг. Оболонск. и Набереж.-Луговой, 46/17, тел. 38-81. Дрова 1-й сортъ. Цѣны ниже конкурренціи. к78-100 Р9565

ПІАНИНО концерти. лучш. придв. загран. фабрикъ продаются **недорого,** можно и въ разсрочку. **Полякинъ, Крещатикъ, 52.** *16-18Р11919

Швейныя машины новѣйшихъ системъ. Ручныя отъ 19 руб., ножныя отъ 40 руб. Продаются въ складѣ граммоф. **Полякинъ и С-вья, Крещатикъ, № 52.** Можно и въ разсрочку. *16-18 Р11918

ОФИЦЕРСКІЯ и гражданскія вещи, нагрудные знаки и образа Торговаго Дома **К. Ломакинъ и К°** КІЕВЪ, Фундуклеевская № 5, рядомъ съ театромъ Бергонье. втчтвс14-100Р11890

МАГАЗ. больш., кух. **комн.** прил., эл. Тамъ же сд. **ледникъ** и мѣсто д. свл. **елокъ.** Крут. сп., 7, пр. «Вилла Рода». * 4-4 Р12547

Аптек. магаз., солидн., при хорош. кв. прод. Бибик. бул., 36, кв. 1, К.Ф. * 2-4 Р12649

Мебель на прокатъ желаю взять, важно тѣмъ, **кто платитъ** за храненіе мебели. Фундуклеевская, домъ № 12, Бюро-Квартиръ. втс696-100 Р937

Ищутъ отъ 20—25 тыс. руб. подъ вторую закладн. земли. Узн.: Столыпинск. ул., № 41, кв. 3, Люсаковской. 2№3-5 25406

Рояль экстр. прод., ц. 400 р. Вид. 4-5 час. Б. Васильковская, 14, кв. 9. №2-2 Р12644

42 к.—50 к. свѣжепросоленное сибирское **МАСЛО** 42 к. фун. **Сливочное** 50 к. фун. **Воробьевъ** Крещатикъ № 10. М.-Благовѣщенская, № 50. чтвс вт80-100Р8516

Богоутовск., 17, прот. церкви св. Ѳеодора, прод. усадьба, постройки, фрукт. садъ, всего 905 саж., по улицѣ 25 саж. Условія: Мало-Житомірск., 5, кварт. 4, отъ 11 до 12 ежедневно. № 3-10 2545

Медвѣжій коверъ огромн. сибирск. серебристочернаго медв. съ очень пушистою шерстью, новый, спѣшно прод. Рейтарская 8, кв. 1, до 2 ч. 2-3Р12698

1-го дек. на Крещ. **утеряны 6 векселей** подписан. Тимофеемъ Андреевичемъ Стельмахъ. Нашед. прос. дост.: Уг. Дѣловой и Новосовск. переул., № 1, хоз. к2-2 Р12695

Великолѣпн. обстанов. 7 ком. деш. прод., картины оригиналы, піанино, арматура и пр. вещ. Рейтарская, 5, кв. 2. к 5-10 Р12592

Продаются доходн. усадьба съ домами въ Плоск. уч. Узнать 10—12 д. Музыкальн. пер., 1, кв. 52. Спр. Симонтовскую. к3-5 Р12683

Ротонда лисья съ медвѣжьимъ воротник. недорого прод. Благовѣщенская, 97, кв. 9. 3-3

ПРОД. дох. кам. домъ на выгодн. усл. Узнать: Кіевъ, Златоустовск., 53, кв. 22, отъ 3-5 веч. №17-20Р11572

Сани и Американки одноконн. съ козлами и безъ продаются. **С. С. Чабаненко.** Б. Васильковская, № 61. втчтвс2-4Р12663

Объявленіе.

Управленіе Юго-Западныхъ жел. дор. объявляетъ, что указанный въ настоящемъ объявленіи багажъ, хранящійся въ центральномъ магазинѣ при ст. Кіевъ I тов. и невостребованный въ установленный срокъ, назначенъ въ первую продажу на ст. Кіевъ I тов. на 18 апрѣля 1914 г. и во вторую окончательную продажу на 19 апрѣля 1914 года.

Торги начнутся съ 10 час. утра.

СТАНЦІИ. Отправленія.	Назначенія.	№№ багажн. квитанцій.
Кіевъ I пас.	Каменка	439
Граево Пр.	»	1707
Шостка М. К. В.	»	3385
Одесса Гл.	Здолбуново	679
Бердичевъ	Винница	412
Варшава г. Пр.	»	8969
Одесса гл.	Зарудинцы	599
Долгинцево Е.	Кіевъ I пас.	3489
Житомиръ Ю. П. П.	»	7093
Зассенгофъ Р. О.	»	159
Ростовъ Ен.	»	5099
Херсонъ Юж.	»	7693
Здолбуново	Дубно	641
Смыга	Радзивиловъ	839
Петербургъ П. С. З.	Бѣлокоровичи	2559
Кіевъ I пас.	Жмеринка	179
Кодыма	Тростянецъ	141

к 2-3Р12700

Декамеронъ Джіованни Боккаччіо въ гравюрахъ **Титто Лесси** **Безплатно** — 5 выпусковъ. 1 т. — получатъ **въ 1914 году** всѣ **годовые подписчики** популярнаго (XXIV г. изд.) ежемѣсячн. журнала **Вѣстникъ Иностранной Литературы.** СПБ., Вознесенскій, 34. Подписн. плата на журн. вмѣстѣ съ художеств. альбомомъ 7 р. 50 к. въ годъ съ пер. и дост. Требуйте **безплатно** подробн. программу. *3-4 Р10832

НОТНЫЕ МАГАЗИНЫ РОССІЙСКАГО МУЗЫКАЛЬНАГО ИЗДАТЕЛЬСТВА Москва, Кузнецкій мостъ, 6. С.-Петербургъ, Морская, 11. **НОТЫ и КНИГИ** по музыкѣ русской и иностранной, обширный выборъ музыкальныхъ инструментовъ, отдѣльныхъ и въ футлярахъ. Отправка наложеннымъ платежомъ по первой просьбѣ. **КАТАЛОГИ** книгъ, нотъ и инструментовъ **БЕЗПЛАТНО** (При требованіи прилагать увѣдомленіе объявленія). * 3-4Р9655

Петръ Дмитріевичъ Жалко-Титаренко. Прорѣзная, № 1. **ПРЕДПРАЗДНИЧНАЯ ПРОДАЖА** подарковъ **шерсть** 35 к., **шелкъ** 30 к., вельветъ 58 к., плюшъ-шелк. для пальто 2 р. 50 к., бумазея 15 к., платья въ короб. 2 р. 95 к. всвт17-100Р106

Инкруст. перламут. и бронз., дамс. письм. столъ, орѣх. рѣзн. муж. пис. столъ; ширмы масл. живоп., карт. мас., занавѣс. тюл., умыв. мрам., книги и мн. др. вещей за полъ-цѣны продаются. Лукьяновка, Оссіевская, 18, кв. 2, отъ 11—2 ежедн., кромѣ пятницы. Маклак. не являться. вт4-4 2515

При покупкѣ **кассы** требуется большая **ОСТОРОЖНОСТЬ.** Предлагаю со склада превосходной работы, вполнѣ безопасныя отъ взлома и огня, бронированныя и съ бронированнымъ трезоромъ патентованныя **кассы** Акц. О-ва **Остертагъ.** Всѣ кассы покрыты патентованной несгораемой эмалью. Эрнстъ Торклеръ. Кіевъ, Крещатикъ, № 20. вт79-100Р3704

Окрашивайте сами

За нѣсколько копѣекъ можетъ каждая хозяйка прекрасно и прочно окрасить всякаго рода **платья и матеріи** изъ шерсти, полушерсти, хлопчатой бумаги и т. п. Требуйте исключительно **Гейтманскія краски.** Фабричное клеймо: „Лисья голова въ звѣздѣ". Другія издѣлія не принимайте. Продается во всѣхъ аптекарскихъ магазинахъ. **БР. ГЕЙТМАНЪ, КЕЛЬНЪ и РИГА.** *14-20 7-75

Единственная въ своемъ родѣ **НЕБЫВАЛАЯ НОВОСТЬ!**

Тысяча благодарностей. * 8-18Р10715

По случаю за 250 руб. **продается** настоящій **кинематографическій аппаратъ** приспособленный для квартиры, школы, или войсковой части. Обращеніе просто, безопасно и доступно каждому. Удобенъ для переноски, не требуетъ особыхъ приспособленій. Картины пригодны любого театра или прокатной конторы, за прокатъ которыхъ платится отъ 2 рублей. Печерскъ, Московская ул., 38, кв. 5. к1-3 Р12724

УГОЛЬ каменный, крупный антрацитъ и брикетъ вмѣсто дровъ, (экономія 30%), буд. достав. на соб. лошад. по всему городу **Я. Ю. Гельфандъ,** парт. отъ 10 пуд. Можно вагонами, по пониж. цѣнѣ. Заказы приним. Еврейск. баз.—Степановск., № 2, тел. 18-25 и Бессарабка, Бассейная, № 14, тел. 32-41. На Бассейной, 14—пилен берез. ДРОВА, съ достав. по гор. партіями отъ 25 пуд.—по 17 коп. пудъ. сбвт22-100 Р11406

ПОСЛѢ перестройки магазина значительно **РАСШИРЕНЫ и ПОПОЛНЕНЫ** **ВСѢ отдѣлы:**

I. Бѣлье мужское,
II. Бѣлье дамское и дѣтское,
III. „ столов. и постельн.
IV. „ вязанное.
V. Мужской конфекціонъ,
VI. Дамскій,
VII. Дѣтскій,
VIII. Дорожныя вещи,
IX. Шляпы и шапки,
X. Обувь настоящ. америк.
XI. Одѣяла, пледы,
XII. Мѣховыя издѣлія
XIII. Вязанныя „
XIV. Чулочныя „
XV. Кожанныя „
XVI. Галстуки, помочи,
XVII. Платки голов., шейн., носов.
XVIII. Перчатки.
XIX. Зонты и палки.
XX. Запонки, булавки.
XXI. Парфюмерія.

С.-Петербургская фабрика бѣлья и галстуковъ **Р. М. ГЕРШМАНЪ** Прорѣзная, 2, телеф. 282. Пріемъ заказовъ, передѣлка и мѣтки бѣлья. Цѣны строго правильныя, безъ запроса. *7-100Р12682—

Мѣховые товары **ДОБРЕЦОВА** Думская площадь 6, уголъ Костельной. Тел. 25-54. Магазинъ расширенъ. Выборъ увеличенъ. Цѣны значительно понижены на всѣ товары. Покупка не обязательна. втчтвс3-100Р12563

Граммоф. 2 пруж. прод. 25 р. съ пл. Совская, 13, кв. 8, уг. Б.-Васильк., 3 пар. вт2-5Р12507

Первое художественное Ателье миніатюръ **Семи-Эмаль** Крещатикъ, 22, д. Грандъ-Отель. Съ любой фотогр. карточки можно сдѣлать миніатюру для брелковъ, брошекъ, запонокъ и т. д. Роскошные настольные портреты. Портреты для памятниковъ, выжженные на фарфорѣ. НУЖНЫ АГЕНТЫ. Никакихъ отдѣленій ни въ Кіевѣ, ни въ другихъ городахъ не имѣемъ. вт13-100Р9218

Содержат. биржи **Карлъ Мейнаровичъ** въ Кіевѣ, Лабораторная, 28, тел. 1164. Предлаг. для найма на свадьбы, вечера, катанье и мѣсячно всевозм. экипажи и одиночки. чтвт33-100 Р9785

Крещатикъ 31. Телефонъ 206.

ВО ВРЕМЯ ИНВЕНТАРЯ

Въ магазинѣ Торг. Дома

К. ЛЮДМЕРЪ и С-вья

Цѣны

на всѣ готовыя дамскія зимнія и драповыя вещи значительно понижены.

*42-100 Р7674

ЖИРАРДОВСКІЙ МАГАЗИНЪ

Столовое бѣлье
Постельное бѣлье
Дамское бѣлье
Мужское бѣлье
Дѣтское бѣлье
Чулки, носки

Полотно
Нос. платки
Полотенца
Одѣяла
Мадеполамъ
Трикотажи.

Крещатикъ 20.

всетчт165— Р9763

ДЛЯ ПОДАРКОВЪ

къ предстоящимъ праздникамъ получены въ большомъ выборѣ

хозяйственныя принадлежности

въ магазинѣ

Н. Т. ДЕХТЕРЕВА,

Кіевъ, Крещатикъ 50, телеф. 5-67.

Тѣстомѣсилки. Самовары **В. С. Баташева** и др. фабрикъ. **Издѣлія изъ чистаго никеля Артуръ Круппъ.** Столовые приборы накладн. серебра. Посуда никелевая, мѣдная, аллюминіевая и эмалированная. Ножи, вилки, ложки. **„Паромойка"—Іона.** Американскіе выжималки и катки. Машинки для рѣзки хлѣба и ветчины. Машинки для чистки ковровъ. Машинки для чистки половъ «IGEL». Пылевсасыватели. Утюги спиртовые. **КОНЬКИ.** Американскія мороженицы. Электрическіе фонари. *36-100 Р1205

„КОМПАНІЯ РУМЕЛИ"

Рабочихъ крайне **мало.** Производительность громадная.

Молотильные гарнитуры „ИДЕАЛЪ".

Автоматическая подача снопов и укладка отдѣльно соломы и половы въ ометы воздушными элеваторами.

Генеральный представитель для Кіевскаго района **А. С. Эйберъ.**

Крещатикъ, № 23, Кіевъ. втг13-100 Р10387

Первое Кіевское Товарищество Закройщиковъ

преемники

Я. КАПЛЕРА,

Крещатикъ, Пассажъ, № 34. Телеф. 363.

Принимаетъ заказы какъ спеціальность

Военное, Гражданское и Статское Платье.

На складѣ большой выборъ товаровъ лучшихъ русскихъ и заграничныхъ фабрикъ.

всетчт57-100 Р7630

Приглашаются лица въ учреждаемую

Одесскую Купеческую Биржевую Артель,

дѣйствующую согласно утвержден. устава Одесскимъ Биржевымъ Комитетомъ съ капиталомъ обезпеченія болѣе 100,000 р., ко дню открытія дѣйствій артели. Принимаются въ члены артели лица обоего пола (со взносомъ 525 р. въ Банкъ, кромѣ расходовъ по учрежденію). Членамъ артели будутъ предоставлены разныя должности въ правительств., обществен. и частн. учрежденіяхъ, въ портахъ, таможняхъ и желѣзн. дорог. **Дѣятельность свою артель предполагаетъ распространить на всю Европейскую и Азіатскую Россію.**

Пріемъ въ члены артели производится въ гор. Кіевѣ—Лютеранская ул. (Анненковская), д. № 7, кварт. 5, отъ 9 до 7 час. веч.; въ гор. Одессѣ—Греческая, д. № 46; въ Москвѣ—Лубянск. площадь, Лубянское подворье № 78. Текущій счетъ въ гор. Одессѣ, въ Одесскомъ отдѣленіи Сибирскаго Торговаго Банка № 1089. Уставъ и друг. свѣдѣнія высылаются за 3 семикопеечныя марки. Организація по пріему членовъ заканчивается.

*14-100 Р922

Кіевское Отдѣленіе

С.-Петербургскаго Столичнаго Ломбарда

принимаетъ деньги на % подъ векселя, срокомъ на 12 мѣсяцевъ.

Платитъ 6% годовыхъ, проценты выдаются черезъ каждые 3 мѣсяца. втгс 14—Р10933

Пріемъ на храненіе

разнаго рода движимаго имущества и товаровъ и Выдача ссуды. Обр. въ контору Рус. Торг.-пром. Общ. Прорѣзная 21.

*1-3Р12881

Прод. **домъ**, дохода прин. 5800 руб. за 47 т. р., долгу 32 т. р., доплат. 15 т. р. Почта, пред. кв. 12714. чтвс1-3 Р12714

Гаражъ въ наемъ помѣсячно, можно съ кварт. для шофера. Б.-Подвальная, 33. втг10-10Р11604

Продается дешево подержан. сакъ на бѣл. мѣху (мѣхъ наружу). Столыпинская, 44, кв. 1. Р12729

Къ празднику **РОЖДЕСТВА ХРИСТОВА**

Получена по особому заказу **МУКА** Елецкая, Петрова, Адамова, Царская и друг. мельницъ, сухая. Настоящіе Бѣлоцерковскіе отборные **ОКОРОКА, МАСЛО** коровье присоленное, сливочное и русское топленое лучшихъ экономій. Миндаль, ваниль, рыба, дичь, а также бакалейные, колоніальные, гастрономическіе и кондитерскіе товары свѣжіе, самаго лучшаго качества въ магазинѣ

Н-цы Ф. И. Ермольева,

Думская площадь, домъ № 1—5.

*2-5 Р12672

VI годъ. **ОТКРЫТА ПОДПИСКА НА 1914 ГОДЪ** VI годъ.

НА ЛИТЕРАТУРНО-ХУДОЖЕСТВЕННЫЙ СЕМЕЙНЫЙ ЖУРНАЛЪ

ЖЕНЩИНА

МАТЬ. — ГРАЖДАНКА. — ЖЕНА. — ХОЗЯЙКА.

Въ теченіе 1914 года всѣ подписчицы получатъ:

24 выпуска роскошно-иллюстриров. двухнед. журнала въ которомъ, въ сжатой, общедоступной и занимательной формѣ предлагается ВСЕ, что можетъ интересовать самую требовательную русскую читательницу.

50 Кромѣ того, всѣмъ подписчицамъ будетъ разослано **ЦѢННЫХЪ БЕЗПЛАТНЫХЪ ПРИЛОЖЕНІЙ,** интересныхъ и полезныхъ для каждой семьи, а именно:

26 КНИГЪ лучшихъ русскихъ и иностранныхъ авторовъ:

Разрушенные терема. Эпизоды изъ великой войны между мужч. и женщинами, **С. Соломина,** въ 2-хъ том.

Горе любви. Повѣсти и разск. **В. Ленскаго,** въ 2-хъ томахъ.

Миніатюры и разсказы О. П. Снѣгиной, въ 2-хъ томахъ.

Женщина и смѣхъ. Юмор. разсказы **Енг. Сно,** въ 2-хъ том.

Женскій Альманахъ, въ который войдутъ избранныя произведенія всемірно-извѣстныхъ иностранныхъ писательницъ: **Жоржъ-Зандъ, Мадамъ де-Стаель, Джоржъ Элотъ, Сельмы Лагерлефъ, Элизы Оненгко, Жипъ, Каринъ Михаэлисъ, Матильды Серао, Габріели Запольской, Карменъ Сильвъ, Маріи Конопницкой, Берты Зутнеръ, Клары Фибихъ, Ады Негри, Анни Виванти** и мн. др. писательницъ, въ 2-хъ томахъ.

ЛУЧШІЙ ПОДАРОКЪ ДЛЯ ДѢТЕЙ.

Хижина Дяди Тома. Донъ-Кихотъ Ламанчскій. Робинзонъ Крузо. Путешествія Гулливера. Путешествія и приключенія барона Мюнхгаузена.

Съ портретами авторовъ и иллюстраціями въ тексту.

СОВРЕМЕННОЕ ВОСПИТАНІЕ ДѢТЕЙ.

Педагогическая хрестоматія для родителей и воспитателей. Составлена кружкомъ столичныхъ педагоговъ, подъ редакціей Л. А. Романченко, преподавателя Бакинской гимназіи и Грозненскаго реальнаго училища.

24 ТЕТРАДИ НОТЪ ДЛЯ РОЯЛИ. Модные танцы, отрывки изъ новѣйшихъ оперъ и оперетокъ. Романсы и т. д.

Домашній лечебникъ составленный профессорами и врачами по ихъ спеціальностямъ въ 3-хъ томахъ.

Самоучитель кройки и шитья по новѣйшему французскому методу.

Золотая книга для женщины Доктора-медицины Регеля и Маркизы де-Бразде, въ 2-хъ томахъ.

„Наша пища". Здоровый домашній столъ: скоромный, постный и вегетаріанскій. Составленъ по новѣйшимъ данныхъ гигіены и практическимъ указаніямъ спеціалистовъ-кулинаровъ.

Универсальная записная книга со всѣми отдѣлами, необходимыми для всевозможныхъ записей каждой хозяйки.

КОНКУРСЪ ДѢТСКОЙ КРАСОТЫ. Денежныя премія. Роскошный альбомъ **„КРАСИВѢЙШІЯ ДѢТИ РОССІИ"** составл. изъ портретовъ дѣтей подписчицъ.

ПРОБНЫЙ № высылается за три 7-ми коп. марки. **Подробный проспектъ высылается — безплатно. — ПОДПИСНАЯ ЦѢНА** на годъ: безъ пересылки 7 руб., съ пересылкой по всей Россіи — 8 руб. **РАЗСРОЧКА:** при подпискѣ 3 руб., къ 1-му Мая 3 руб. и къ 1-му Іюля 2 руб. **ПОДПИСКУ АДРЕСОВАТЬ** въ главную контору журнала **„ЖЕНЩИНА":** С.-ПЕТЕРБУРГЪ, I отд., 7-я РОЖДЕСТВЕНСКАЯ, 30.

* 3-3Р11826

Скоро Рождество!!

Праздники должны быть веселыми. Желая сдѣлать наши **граммофоны и патефоны доступными** широкимъ народнымъ массамъ, мы въ виду праздниковъ назначили на нихъ **исключительныя цѣны на много ниже обыкновенныхъ.** 3,000 граммофоновъ исключительно лучш. заграниц. фабрикъ продаются по слѣд. цѣнамъ:

Восемнадцати р. по 10 р. 75 к.	Шестидесяти руб. по 33 р. 00 к.
Двадцатипяти р. по 15 р. 50 к.	Семидесяти руб. по 38 р. 00 к.
Тридцати рубл. по 18 р. 00 к.	Восьмидесяти р. по 48 р. 00 к.
Сорока рубленые по 23 р. 00 к.	Сторублевые по 58 р. 00 к.
Пятидесяти рубл. по 28 р. 00 к.	Стопятидес. руб. по 90 р. 00 к.

Громаднѣйшій и разнообразнѣйшій выборъ **пластинокъ** отъ 60 коп.

Допускается широкая разсрочка платежа.

Торговый домъ „Полякинъ и С-вья"

52 Кіевъ, Крещатикъ (красныя вывѣски), **52.**

* 6-6Р12546

ОСУШКА СЫРЫХЪ ЗДАНІЙ

уничтоженіе сырости, плѣсени и грибка, работы производятся съ гарантіей за успѣхъ

Инж.-техн. **М. Г. Клигманъ.** Кіевъ, Александровская № 47 (г. «Шаго»). Тел. 13-24

Завѣд. изоляц. отд. Инж.-техн. И. С. Гузикъ.

втс678-100 Р5250

Компанія молотилокъ Ж. И. Кейсъ

Америка, въ Расинѣ, Вис., С.-А. С. Ш.

Одесское Отдѣленіе

честь имѣетъ довести до свѣдѣнія **Г.г. покупателей,** что

ИСКЛЮЧИТЕЛЬНОЕ ПРЕДСТАВИТЕЛЬСТВО на Юго-Западный край, Черниговскую и Полтавскую губерніи по продажѣ своихъ издѣлій, какъ-то: нефтяныхъ тракторовъ, паровыхъ самоходовъ, молотильныхъ гарнитуровъ, паровыхъ катковъ, дорогоуравнителей и проч. **передано**

Агрономич. бюро Л. Здроевскій и К. Грабовскій, Кіевъ, Прорѣзная, 9. Телеф. 9-34.

КАШЕЛЬ,

какого бы онъ ни былъ происхожденія

ВСЕГДА БЫСТРО ОБЛЕГЧАЕТСЯ

при употребленіи антисептическихъ

PASTILLES VALDA

(Лепешекъ Вальда)

ЧУДНОЕ СРЕДСТВО, НЕЗАМѢНИМО

для радикальнаго излеченія

ПРОСТУДЫ, НАСМОРКА, БОЛѢЗНЕЙ ГОРЛА, сопровожд. или застарѣлыхъ ЛАРИНГИТОВЪ, острыхъ или хроническихъ БРОНХИТОВЪ, ГРИППА, ИНФЛУЕНЦЫ, АСТМЫ, ЭМФИЗЕМЫ и т. п.

НО ГЛАВНЫМЪ ОБРАЗОМЪ

ТРЕБУЙТЕ

во всѣхъ аптекахъ и аптекарскихъ магазинахъ

НЕПРЕМѢННО

НАСТОЯЩІЯ ЛЕПЕШКИ ВАЛЬДА

(PASTILLES VALDA)

ВЪ КОРОБКАХЪ

съ красной бандеролью, снабженныхъ именемъ

VALDA

Р10764

ГДѢ УЧИТЬСЯ РУКОДѢЛІЯМЪ

И ГДѢ ПОЗАИМСТВОВАТЬ НОВѢЙШІЕ РИСУНКИ ИЗЯЩН. РУКОДѢЛІЙ?

На этотъ вопросъ можетъ отвѣтить только,

ЖУРНАЛЪ „МІРЪ ЖЕНЩИНЫ".

Дамы и барышни! Если Вы интересуетесь рукодѣліями, познакомьтесь съ журналомъ **„Міръ Женщины".**

„Міръ Женщины" подробно излагаетъ новѣйшіе способы исполненія старин. и новыхъ видовъ рукодѣлій.

„Міръ Женщины" вызываетъ интересъ къ рукодѣліямъ красивыми и понятными для исполненія рисунками.

„Міръ Женщины" даетъ полный выборъ художествен. и изящныхъ образцовъ практическихъ рукодѣлій.

„Міръ Женщины" прилагаетъ къ каждому номеру чертежи и узоры лучшихъ рисунковъ въ натур. величину.

Женщина, имѣя подъ рукою **„Міръ Женщины",** заполнитъ свой досугъ пріятной и полезной работой и постепенно разовьетъ свои способности въ области изящныхъ рукодѣлій. Для ознакомленія выпишите пробный номеръ за четыре 7 коп. марки. Подписка на годъ, за 24 богато и роскошно иллюстрированныхъ номера, со всѣми приложеніями съ доставкой и пересылкой 6 рублей.

Главная контора журн. **„МІРЪ ЖЕНЩИНЫ",** Москва, Кузнецкій пер., 3.— **70.**

При конторѣ журнала—складъ **„полной энциклопедіи женскихъ рукодѣлій".** Цѣна съ перес. 3 руб. 40 коп. Годовые подписчики журнала платятъ только 2 рубля.

* 1-2Р12658

Въ магазинѣ

Русскаго Общества

ШУККЕРТЪ и К°.

Пушкинская, № 6, телефонъ 78.

Большой выборъ изящной

ЭЛЕКТРИЧЕСКОЙ АРМАТУРЫ

новѣйшихъ рисунковъ. втг88-100Р429

Существуетъ съ 1877 года.

Каннелированныя рѣшетки. Стальная оцинкованная игольчатая.

А. Об. **„Рудольфъ Миллеръ"**

МЕТАЛЛО-ТКАЦКАЯ ФАБРИКА

КІЕВЪ

Жилянская 24/26 близъ Б.-Васильковской.

проволока для изгороди.

Телеграммы: „Драгмиллеръ". Телефонъ № 65.

МЕТАЛЛИЧЕСКІЯ ТКАНИ. МАШИННЫЯ ПЛЕТЕНКИ.

втчтс194— Р3677

Въ магазинѣ

СПБ. Столичнаго Ломбарда,

Прорѣзная, 8

(ходъ съ Музыкальнаго переулка).

Поступили въ продажу **разныя брилліантовыя вещи,** по дешевымъ цѣнамъ.

втчт5-8 Р12262

Типо-Литографія Товарищества И. Н. Кушнеревъ и К°, въ Кіевѣ.